Edición de 20 páginas

LA NACION

PRECIO EN TODO EL PA
VEINTE CENTAVOS

AÑO VIII

SUSCRICIONES: Por 1 año: $ 60.—Por 6 meses: $ 32.
Por 3 meses: $ 17. — Por 1 año, extranjero: $ 120.

SANTIAGO DE CHILE, MARTES 7 DE OCTUBRE DE 1924

TELEFONO INGLES 3113 - 3114
AGUSTINAS 1253 - 1260

Núm. 2,824

LA PRUEBA

Cuento por H. SIMONIS

La invitación decía:

"Mr. J. Barrington Metcalfe tendría sumo placer en que le acompañara a comer en el Duke's Room, del Hotel Savil, el Jueves, 25 de Julio, a las ocho y media".

Metcalfe había entresacado de su cuadernito de bolsillo la lista de los veinte nombres de sus mejores amigos y esperaba con curiosidad la respuesta a su invitación.

Ninguno de ellos rehusó la asistencia, y, muy satisfecho, el anfitrión se dedicó a la tarea de organizar por sí mismo la fiesta.

El día señalado, los amigos sentáronse en derredor de una espléndida mesa, en la cual fué servido un banquete exquisito. Cuando los comensales encendieron los habanos, de todas partes surgieron ruidosos gritos en demanda de un brindis.

Metcalfe se puso en pie con actitud resignada, y cuando se hizo el silencio, dijo:

—No es mi propósito pronunciar un discurso; pero, ante todo, permitidme expresaros la intensidad de la satisfacción que me causa ver junto a mí a veinte de mis mejores amigos. Me congratulo de que todos los invitados hayan respondido bondadosamente a mi requerimiento. Acaso sea ésta una reunión de despedida, porque, para revelaros la verdad sin velos hipócritas, soy lo que pudiérais denominar "un hombre al agua".

—No penséis que vaya a molestaros diciéndoos que no puedo pagar la comida. Todo se halla corriente, y cuando hayamos terminado, tal vez no me quede ni siquiera un penique. Mi situación es de tal naturaleza, que si consiguiese obtener dos mil libras esterlinas, no abrigaría temor alguno para el futuro. Por lo tanto, me ha parecido lo más conveniente para conseguirlo el pedir a los antiguos amigos, que desde hace mucho tiempo me conocen y cuya amistad he gozado, que me asistan en estos momentos suscribiendo cien libras cada uno. No lo solicito en concepto de dádiva, sino de préstamo, que les será reembolsado.

Hizo una pausa, y como nadie hablase, se volvió hacia el amigo que estaba más cerca de él, a su izquierda.

—Jackson, — le preguntó: ¿Puedes prestarme cien libras?

—Tendría en ello gran gusto, — replicó el aludido—; pero como he sido burlado dos o tres veces, prometí a mi mujer que jamás prestaría dinero a nadie sin consultarlo previamente con ella.

Metcalfe se encogió levemente de hombros, y dirigiéndose al amigo de la derecha, le interrogó:

—¿Y tú?

—Desearía satisfacerte, — contestó; — pero para ello necesitaría vender papel, y esta ocasión no es la más oportuna.

—¿Y tú, Bill? — dijo a un tercero.

—Desde luego; puedes disponer de ese dinero en el acto, — repuso.

Por este orden, Metcalfe fué solicitando a todos los concurrentes y de ellos, diez y siete se excusaron de complacerle y tres accedieron a su instancia.

Luchando ostensiblemente con su emoción, mientras los amigos seguían en actitud expectante, Metcalfe habló de nuevo:

—Bill, Jack, Dick: os doy las gracias más efusivas, por vuestra generosa oferta: mas, francamente, trescientas libras no me producen ninguna utilidad. . . Mi ruego se hallaba dictado por el curioso deseo de saber quiénes eran mis verdaderos amigos. En estos instantes no me aqueja ninguna necesidad. Hoy mismo he recibido un legado de sesenta y cinco mil libras y pensé que no podía celebrarlo mejor que en compañía de mis mejores amigos. Y cuando me pregunté quiénes eran, no pude darme una contestación satisfactoria. Para conocerla, preparé esta prueba, a la cual han respondido tres de ellos. Confío en olvidar las fútiles excusas alegadas por los que sin gran esfuerzo podían haber accedido a mi súplica, y recordaré siempre con gratitud a los tres que han acudido a mi llamamiento. Soy rico, en bienes materiales; pero soy más rico aún con esa amistad, que me compensa de pérdidas que pueda sufrir con la ausencia de otros de los que aquí se encuentran, en el caso de que de nuevo nos reunamos como en la noche de hoy.

H. S.

¿SE HA ENCONTRADO POR FIN UNA MEDIUM INSOSPECHABLE?

Las extraordinarias evocaciones de Mrs. B...., una conocida dama de la sociedad de Boston. — No se le descubre toda ninguno de los trucos a que recurren las mediums profesionales. — Una reunión espiritista espeluznante.

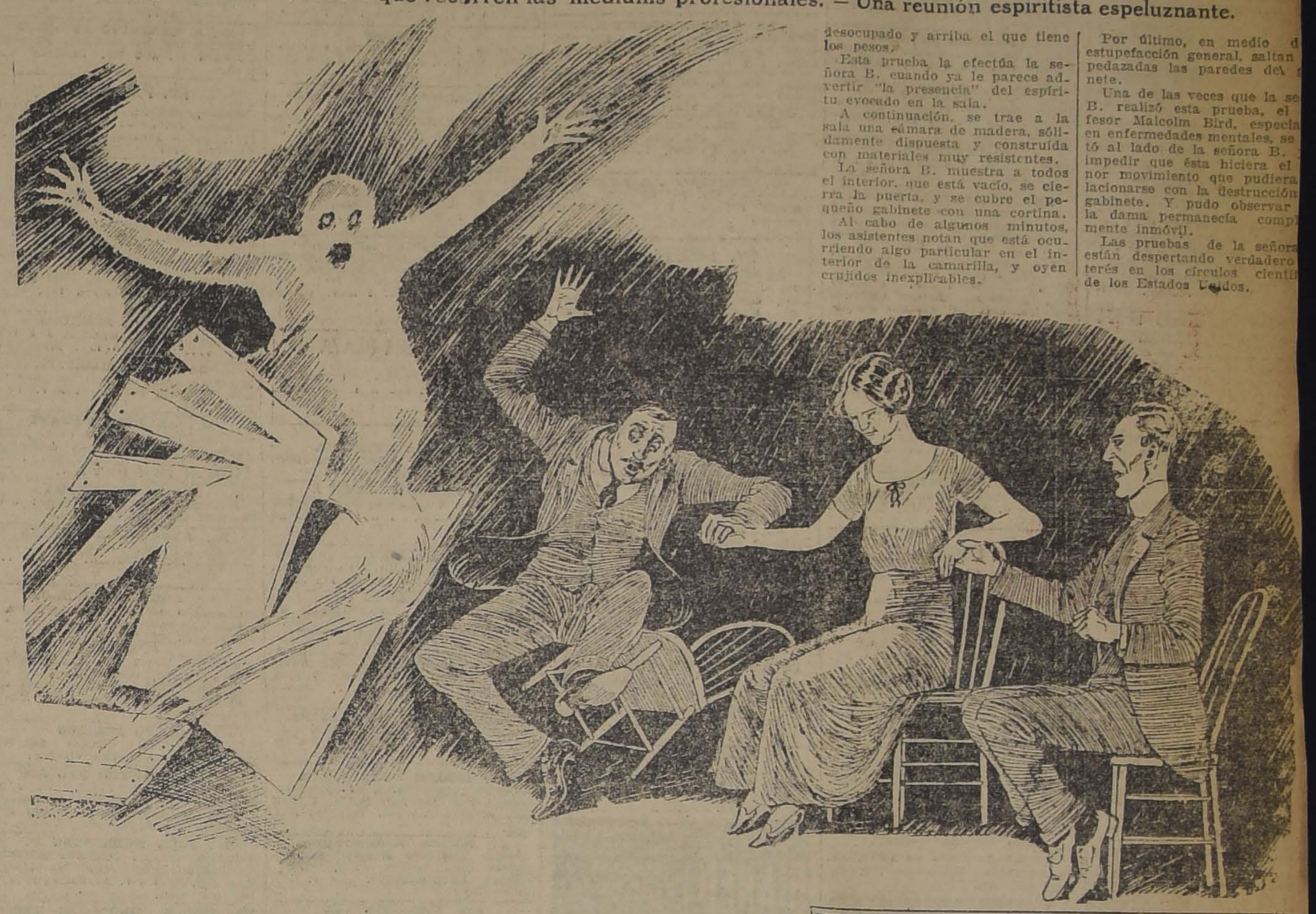

Desde tiempos inmemoriales ha **existido la tendencia a buscar un** más allá, que las religiones y muchas escuelas filosóficas sostienen como una verdad irrefutable.

Sin entrar a analizar dichas doctrinas, y limitándonos a informar a nuestros lectores de las actividades desarrolladas con ese fin por los que desean conocer la prolongación de la vida humana, daremos cuenta de las extraordinarias pruebas efectuadas recientemente en Boston, por un grupo de espiritistas que ha descubierto facultades excepcionales de medium en una dama de la sociedad de esa capital norteamericana; quien, al decir de los que la conocen y han presenciado sus pruebas, es una persona verdaderamente dotada del don de ponerse en contacto con los seres del mundo de ultra-tumba.

Son conocidos de todos los innumerables trucos y las complicadas artimañas de que se valen generalmente las mediums "de oficio" para hacer creer a sus clientes que en realidad se encuentran en verdadero contacto con la vida ultra-terrestre.

Se han podido descubrir las más ingeniosas tretas destinadas a mistificar a los espectadores.

El oficio resultaba productivo, pues son muchos los que, por poder ponerse en contacto con un ser querido que ha pasado a mejor vida, no trepidan en gastar grandes sumas a condición de ver satisfechos sus deseos afectuosos.

De tal modo que gran parte de las mediums profesionales han hecho de sus condiciones un negocio que les daba buenos resultados en dinero, y para ello tenían que recurrir a toda clase de procedimientos destinados a convencer a sus clientes.

Entre estos trucos, que son numerosísimos, se cita el de un medium alemán que, por medio de un botón eléctrico que estaba junto a sus pies, iba comunicando en clave Marconi lo que quería que sus ayudantes escribieran en una pizarra, que estaba en la pieza vecina, valiéndose de un aparato de telégrafo como los corrientemente conocidos.

Los espectadores quedaban asombrados al ver las frases que aparecían en la pizarra de la cámara vecina escritas con letras luminosas, gracias a una preparación fosfórica que empleaban los ayudantes del medium, frases que correspondían exactamente a las preguntas que el cliente le iba haciendo al espíritu en la otra pieza.

El pretendido "ectoplasma" de una médium francesa, es también otro de los trucos más ingeniosos, con pretensiones científicas, que se han ideado para mistificar a los crédulos.

El tal ectoplasma, consistía en una sustancia misteriosa que emanaba del medium, y cuya composición no era ni sólida ni líquida, ni gaseosa, sino de una materia extraña y desconocida.

Este ectoplasma tomaba la forma del ser que se evocaba, y podía escribir, mover objetos, etc.

Pronto se descubrió que no se trataba más que de una nueva invención, consistente en un globo de goma húmeda que la medium inflaba con la boca, y que los espiritistas, en la sombra de la sala, tomaban por una forma misteriosa y vaga que recorría la habitación y cuyo contacto solían sentir sobre las mejillas, terminando por acercarse al sitio donde estaba la medium, para escribir lo que se le pedía.

Por cierto que el brazo que escribía no era el del "ectoplasma", sino el de una ayudante que lo introducía por un orificio hábilmente disimulado, y que tenía todo el brazo y la mano envueltos en una malla negra que no se veía en la penumbra de la sala.

El caso de Mrs. B., es, al decir de numerosas personas que han presenciado sus experimentos, uno de los más extraordinarios que se han presentado en materia de comunicaciones con el más allá.

Mrs. B. es una dama de lo más honorable, una persona instruída y desprovista de toda inclinación a las supersticiones, de tal modo que por ese lado merece todo crédito.

Por otra parte, su fortuna es considerable, a tal punto que no puede creerse que haya en sus pruebas un propósito de engaño con fines de lucro.

Además son numerosas las personas autorizadas, entre ellas un médico y varios profesores de ciencias, los que han presenciado estas pruebas y todos están de acuerdo para considerar que deben ser estudiadas con toda seriedad las experiencias de la señora B.

Entre las pruebas que esta dama ha efectuado ante hombres de ciencia y otros intelectuales dignos del mayor crédito, la revista "American Scientific Magazine" menciona la de la balanza.

Esta prueba, que es una de las más curiosas que efectúa la señora B., consiste en colocar una balanza de precisión sobre una mesa, alrededor de la cual se instalan los espectadores.

La señora B. se acerca entonces a la balanza y coloca en uno de los platillos varios pesos, mientras otro queda libre. La balanza se inclina naturalmente del lado de los pesos. Pero al fijar su atención sobre ella la médium, se observa que ambos platillos se van nivelando lentamente, hasta quedar abajo el desocupado y arriba el que tiene los pesos.

Esta prueba la efectúa la señora B. cuando ya le parece advertir "la presencia" del espíritu evocado en la sala.

A continuación, se trae a la sala una cámara de madera, sólidamente dispuesta y construída con materiales muy resistentes.

La señora B. muestra a todos el interior, que está vacío, se cierra la puerta, y se cubre el pequeño gabinete con una cortina.

Al cabo de algunos minutos, los asistentes notan que está ocurriendo algo particular en el interior de la camarilla, y oyen crujidos inexplicables.

Por último, en medio d estupefacción general, saltan pedazadas las paredes del nete.

Una de las veces que la se B. realizó esta prueba, el fesor Malcolm Bird, especia en enfermedades mentales, se tó al lado de la señora B. impedir que ésta hiciera el nor movimiento que pudiera lacionarse con la destrucción gabinete. Y pudo observar la dama permanecía comp mente inmóvil.

Las pruebas de la señora están despertando verdadero terés en los círculos cientí de los Estados Unidos.

JOYAS

TALLER
"Ramón Callis"
COMPAÑIA 1023

FABRICACION, TRANSFORMACION Y VENTA
:: :: DE ALHAJAS :: ::

CON FACILIDADES DE PAGO

Sin recargo de precio, encargue su traje de medida en
"EL PRECIO FIJO"
ALAMEDA 2675, casi
Esq. de Sotomayor

Avisos de Remates

ULTIMA PAGINA

HOY FERIA IZQUIERDO.—ANIMALES DE ENGORDA.
HOY FERIA EDUARDO RODRIGUEZ.—ANIMALES
HOY FERIA E. RODRIGUEZ.—VACAS HOLANDESAS.

Plátanos

Precios rebajados ofrece la
Sociedad Importadora de Frutas Tropicales
ECHEVERRIA y Cía. Ltda. - 21 Mayo 849

MECANICO

entendidos en automóviles Hudson y Essex,

SE NECESITAN
GARAGE HUDSON
DIECIOCHO N.o 745

Molino de Bolas

MOLINO CONICO HARDINGE

El Molino de Bolas HARDINGE, se ha hecho muy popular, debido a la gran VARIEDAD de REDUCCION posible, capacidad, seguridad, economía en fuerza y sencillez.

Para triturar minerales de COBRE, PLATA, ORO, PLOMO, ZINC, etc., etc., preparándolos para beneficio, por FLOTACION, LIXIVIACION, CONCENTRACION, etc., no tiene rival.

Consúltenos sobre plantas completas de perforación, transporte y beneficio de minerales por los SISTEMAS MAS MODERNOS. Suministramos gratis, catálogos, precios y presupuestos.

International Machinery Co.
MORANDE 530

Loteria Argentina

PROXIMOS: OCTUBRE 8, de $ 100,000 argentinos; ENTERO, $ 90; QUINTO, $ 18 CHILENOS
SORTEOS: OCTUBRE 8, de $ 20,000 argentinos. ENTERO, $ 30; QUINTO, $ 6 CHILENOS

Ni la Lotería Argentina, ni la Lotería de Montevideo, necesitan de especiales recomendaciones: se recomiendan solas por su insuperable programa de premios (70 por ciento).

Correspondencia y órdenes, dirigir a:
Casa E. TURRI
BUENOS AIRES, GALERIA
GÜEMES 356

Loteria Uruguaya

PROXIMOS: OCTUBRE 9, de $ 100,000, oro. ENTERO, $ 220; DECIMO, $ 22, CHILENOS
SORTEOS: OCTUBRE 15, de $ 50,000, oro. ENTERO, $ 110; QUINTO, $ 22, CHILENOS

GRAN LOTERIA DE ESPAÑA; SORTEO EN MADRID EL DIA SABADO 11 DE OCTUBRE, CON PREMIO MAYOR DE 2.000,000 DE PESETAS: ENTERO, $ 650; MEDIO, $ 340; DECIMO, $ 70, CHILENOS.

SEÑOR EMPLEADO

Cómprese un Boleto de $ 50 el entero y puede obtener $ 150,000 en el Sorteo que la CRUZ ROJA verificará el SABADO PROXIMO.
Contribuirá además a ayudar a sus compañeros sin recursos.

UN QUINTO $ 10.-

En venta entre otras partes.

MARROQUERIA PARIS - Huérfanos 927
-: SAN DIEGO 265 -:- AHUMADA 317 :-

GUIA PROFESIONAL

ABOGADOS

OFICINA JURIDICA
IS EDUARDO PIZARRO
ALESSANDRI ALTAMIRANO
RGE WILSON WERNER
laron su estudio a Agustinas Oficina 27. Teléfono 5087.

ABRIEL AMUNATEGUI
LVADOR DE LA VEGA
: Huérfanos 1153. Oficinas 3. Casilla 3091. Teléfono nú- 507.

IO CHACON DEL CAMPO
16 450, bajos. Teléfono 2008 3244.

ERICO DUNCKER BIGGS
nos 832. Altos Banco Ger- . Casilla número 219. Telé- úmero 295.

ALBERTO DURAN B.
nos 1235. Oficina 8. Casilla 914.

ADISLAO ERRAZURIZ
LUIS QUINTEROS T.
tegui 301. Teléfono N.o 633.

HELIA ESCUDERO G.
io de Internacional Informa- Galería Edwards. oficinas 5 y nicilio: Moneda 3109.

NICANOR ELGUETA
Alessandri 19, altos. Telé- 86.

ARINO GALLARDO NIETO
ua 168.

TOR ARNALDO GUERRA
cialmente: Nulidades matri- y juicios criminales. ría Alessandri 24, casa 3. Te- 4352.

OSVALDO HEVIA L.
dé número 244. Casilla 1831.

BERNARDINO LEIVA
do, Bandera 552. Casilla 2063.

MANUEL MERINO E.
LUIS MERINO
ra 166. Teléfono 2077. Ca- 107. Horas de oficina: de 10 12 A. M.

LORENZO MONTT
BROSIO MONTT WILMS
ñía 1207. Teléfono 1807.

ENTE MOLINOS GAETE
nas 1148. Teléfono 2110.— a 12 y 4 a 6.

OLAS MARAMBIO MONTT
ntonio 570. Casilla 2699 Asun- viles y especialmente cues- mineras.

ROBERTO DE PETRIS
o y domicilio: Galería Ales- 25. Teléfono 156. Casilla

ANTONIO PLANET O.
lmente cuestiones comercia- Estudio: Bandera 239. Casilla Teléfono 1137.

ETO SALGADO GALLARDO
nalista. Alegatos Cortes. Nu- s matrimonios. Estudio domi- o: Bandera 667. Atiende clien- anceses e ingleses en su idio-

SANDRO SANTELICES E.
ido. Compañía 1246. Teléfono 831.

GUILLERMO TRUCCO
Abogado
a Ossandón Bandera 168.

ALBERTO VERDUGO L.
ado Agustinas 1521. Teléfo- 357. Honorarios módicos.

MBERTO YAÑEZ VELASCO
tinas 618 Teléfono 1614.

ILIO TAGLE RODRIGUEZ
de especialmente asuntos co- ales y mineros. Bandera 75. de Comercio, 3.er piso, ofi- 207. Teléfono 2018.

INGENIEROS

RAFAEL TORREBLANCA
na técnica Galería Alessandri Casilla 3952. Teléfono 1349.

ALFREDO LEA-PLAZA
ia 1168. Teléfono 137.

MEDICOS

Dr. AMENABAR OSSA
sta. Catorce años Europa, tres médico director Hospital de condado Staford (Inglaterra). Mayo 578. De 1.30 a 4. Te- o 602.

ITALO ALESSANDRINI
ía y ginecología, 1 a 3. Merced Teléfono 3555.

JOSE AVILES A.
Médico-Cirujano
Nataniel 167. Consultas de 1.30 a 4 P. M. Especialmente: Cirugía. Partos, enfermedades de señora y sociales.

Dr. CARLOS D. AGUIRRE
Especialmente vías urinarias, Venéreas, sífilis. Consultas de 5-8. Carmen 191.

Dr. LUIS AGUILAR
Médico cirujano. Regresó de Europa. Castro 107. De 1.30 a 3. Teléfono 313.

Dr. LEONCIO ANDRADE
Medicina interna. Rayos X. Merced N.o 136. De 2 a 5. Teléfono 4528.

Dr. ARNELLO
Cirugía, anestesia general, venéreas. García Reyes 17. De 12-3. Hospital San Vicente 4-6.

Dr. BUNSTER
Santa Rosa 86. Consultas de 3 a 4 Teléfono 3476.

ARTURO BARRAZA ARAYA
Médico-cirujano
Especialmente vías urinarias, venéreas, sífilis. De 3 a 6. Puente N.o 557. Teléfono 4374.

Dr. BRAGA CASTILLO
Rayos X. Merced 136. Teléfono 1393. Ausente Europa. Atenderá Consultorio doctor Leoncio Andrade. 2 a 5.

Dr. RIFO BUSTOS
Estudios en Europa. Medecina interna, preferentemente corazón y estómago. 2 a 5. Cochrane 177.

DR. BORQUEZ SILVA
Estudios Europa. Pulmón, corazón, estómago, intestinos, Rayos G. 3 a 6. Arturo Prat 80. Teléfono 19, Matadero.

Dr. BISQUERT
Vías urinarias, sífilis. Moneda 859. De 3 a 6. Casilla 2563. Teléfono N.o 953.

Dr. BRONFMAN
Estudios en Europa. Cirugía, enfermedades señoras, venéreas, 2 a 5. Compañía 1463. Teléfono 3457. Teléfono domicilio 3086.

Dr. JULIO BUSTOS
Médico Ciudad, Santiago. Medicina interna niños, sífilis, Recoleta 707. De 2 a 4.

Dr. ROBERTO BALTRA G.
Medicina general, vías urinarias. 3.30 a 6. Ahumada 11. Teléfono 170, Parque.

Dr. BEAUMONT
Ayudante servicio ginecología. Hospital Salvador, Santo Domingo 975 De 3-5. Domicilio: Avenida Manuel Montt 1541. Teléfono 93, Santa Elena.

Dr. BARRENECHEA
Oculista especialista en oídos, nariz, garganta. Huérfanos 801. esquina San Antonio.

Dr. MARIANO BAHAMONDES RUIZ
Cirugía y ginecología. Cochrane 66. De 2 a 5. Domicilio: Delicias 1230.

Dr. HECTOR CORONA T.
Se dedica exclusivamente a exámenes de laboratorio. Delicias 868. Teléfono 2483.

Dra. JULIA CLAVERIA
Afecciones bronco-pulmonares curación del asma. Consultas: 1-3. Ejército 660.

Dr. RODOLFO CASTILLO
Jefe servicio oídos, nariz y garganta Hospital San Borja. De 2 a 5 en Delicias 1164.

Dr ALDO CONTRUCCI
Estudios Europa. Medicina interna. Sífilis. Agustinas 1729. 2.30 a 4.30. Jefe policlínico prof. Brockmann. Teléfono 2340.

Dr. LEON CHONCHOL
Medicina general. Rayos X. Sífilis, piel venéreas: consultas: 2 a 5. Serrano 34.

Dr CASTAÑEDA IGLESIAS
Ex-Médico residente del Hospital. Niños. Compañía 1839. Teléfono 254.

Dr. EDUARDO CRUZ COKE L.
Medicina interna. Merced 305. De 4.30 a 6.30. Teléfono 4205. Consultas: 1.30 a 3.30.

OCULISTA
Ojos, oídos, nariz y garganta. San Antonio 148, doctor García Collao. Estudios Europa. 4 a 6.

Dr. CROIZET
Trasladóse Londres 25, entre Serrano y San Francisco. De 1 a 3.

Dra. JUANA DIAZ MUÑOZ
Especialista enfermedades señoras y niños. 4 a 6. Delicias 858. Teléfono N.o 1715.

IGNACIO DIAZ MUÑOZ S.
Medicina general. Vías urinarias. 3 a 6. Bandera 574. Teléfono 3424 Recién llegado de Europa

Dr. RODRIGO DONOSO GAETE
Médico Hospital Salvador. Medicina interna. Consultas de 1.30 a 3 P. M., menos los Sábados, Amunátegui 32. Domicilio, Santo Domingo 1477. Teléfono 256

Dr. CARLOS DOREN N.
Enfermedades de señoras. Cirugía. Monjitas 536. Teléfono 2571. Consulta: 1 a 4.

Dr. E. DAVILA H.
Estudios Europa. Medicina interna. Laboratorio: de 5 a 7. Nataniel 113.

Dr. RICARDO DONOSO
Enfermedades del corazón, pulmón. Regresó de Europa. 2.30 a 4.30. Agustinas 619.

Dr. EDUARDO DE RAMON
Regresó de Europa, Cirugía, enfermedades señoras, 1 a 3. Agustinas N.o 1606 Teléfono 3623.

Dr. DIMITSTEIN
Agustinas 1308, esquina Teatinos. Rayos X, medicina general, especialidad corazón, pulmón, estómago o hígado. 1 a 4. eléfono 3848.

Dr. ESPINA
Rayos X. Medicina interna. Estudios Europa. Catedral 1425, cerca Amunátegui. Teléfono 2102. De 1.30 a 4.

Dr. FRANCISCO EDWARDS
Estudios Europa. Vías urinarias. Teatinos 10. De 2 a 4 Regresó.

Dr. FUENZALIDA CORREA
Cirugía. Enfermedades señoras, partos. De 2 a 3. Huérfanos 745. Teléfono N.o 406.

Dr. FUENZALIDA BRAVO
Profesor extraordinario. Enfermedades de niños. Merced 560. Teléfono N.o 1721. 2 a 4.

Dr. FONTECILLA
Estudios Europa. Afecciones pulmonares y nerviosas. Rayos X, pneumotorax artificial, tuberculinoterapia, etc. Delicias 1626.

Dr. CARLOS GARCES BAEZA
Delicias 1278. — Teléfono 3747
Exámenes químicos bacteriológicos Reacción Wasserman, Rayos X. Medicina interna, 3 1|2 a 5 1|2.

Dr. RICARDO GUNTHER
Ayudante clínica ginecológica universitaria. Cáncer, aplicaciones de Radium. 2 a 4. Avenida España 696. Teléfono 253, Parque.

DOCTOR GIANELLI
ESTUDIOS EUROPA
SIFILIS PIEL VIAS URINARIAS
21 de MAYO 562
CONSULTA de 2 a 6

Dr. GLEISNER V.
Consultas de 4 a 6. Pulmón, corazón, hígado, riñón, intestinos, etc., sífilis Castro 26.

Dr. FELIX GROHNERT B.
Enfermedades de la piel, sífilis y venéreas
Luz ultra violeta, radioterapia. De 3 a 6. Ejército 391

Dr. VICTOR M. GACITUA
Partos. Enfermedades de señoras. Trasladóse, Merced 312, 2 a 4. Teléfono 976.

Dr GREENE
Estudios Europa. Cirugía y ginecología. San Martín 509, 1 a 4. Teléfono 2800.

Dra. ANDREA GONZALES NOLLE
Estudios Europa. Especialidad señoras, niños. Huérfanos 1693, Consultas: Riquelme 317. De 2 a 5.

Dr. ANIBAL GREZ
Oídos, nariz, garganta. De 1.30 a 3.30. Merced 324. Teléfono 3556.

Dr. ENRIQUE GONZALEZ H.
Estudios Europa. Especialista estómago, intestinos, hígado, diabetes, obesidad, reumatismo. Ejército 644. De 1.30-3.30.

Dr. GUSTAVO GIRON L.
Cirugía y ginecología, Brasil 32 Teléfono 3126. De 2 a 3.

Dr. MARIO GARCIA DOMINGUEZ
Medicina general. Enfermedades señoras. Partos. Venéreas, 1 a 5. San Diego 65.

Dr. ALEJANDRO INFANTE
Médico Jefe. Policlínico Niños Hospital Salvador. 2 a 6, Delicias 253.

AGUSTIN INOSTROZA
Cirugía general. Especialmente de niños, sífilis. De 4 a 6. Puente 583.

A. ICAZA BARROS
Médico - Cirujano
Santo Domingo 739. Teléfono 2809. De 3-4.

Dr. ROBERTO JARAMILLO
Ejército 707. Teléfono 142, Parque

Dr. JOHOW
Estudios Europa. Cirugía y ortopedia. Adultos, niños, 3-4. Santo Domingo 1523.

Dr. ALBERTO KORNER ANDWANTER
Estudios en Estados Unidos. Cirugía, ortopedia. Consultas: 10-12 de la mañana. Santo Domingo 614.

INSTITUTO RADIOLOGICO
Radioscopía, radiografía, radioterapia, aplicaciones radium.

Dr. ADOLFO KAPLAN
Estudios Estados Unidos y Europa, Compañía 1429.

Dr. TEODORO LEIBLE
Enfermedades nerviosas. Medicina interna. Aplicaciones eléctricas, Lunes, Miércoles, Viernes: 5-6; Martes, Jueves, Sábado: 2 a 4. Olivos 794.

Dr. H. LEA PLAZA
Estudios en Europa. Compañía N.o 2115. De 2 a 5. Teléfono N.o 3880.

Dr. LABRA LETELIER
Nariz, garganta, oídos. Consultas: de 1 a 5, Compañía 1361.

Dr. ARMANDO LEON I.
Cirujano. Compañía 1909. Martes, Jueves, Sábados, 1 a 3. Teléfono 3846.

Dr. LOIS
San Pablo 1236. Medicina general. Vías urinarias. Sífilis. De 1 a 5.

Dr. LAVAL
Medicina interna. Amunátegui 31 De 1 a 3. Domicilio: Cochrane 346.

Dr. MEZA OLVA
Estudios Europa. Medicina interna. Sífilis, 4 a 6. Dieciocho 263. Teléfono N.o 1769. Domicilio: Vicuña Mackenna 955. Teléfono 9, Santa Elena.

Dr. G. MORAGA FUENZALIDA
Regresó Europa. Enfermedades niños, Cochrane 118. Teléfono 2804. De 2 a 4 1|2.

Dr. MOORE FUENZALIDA
Enfermedades señoras. Cirujano residente Hospital San Borja, 1.30 a 3.30, Vergara N.o 155. Teléfono N.o 3074.

Dr. MUÑOZ VALENZUELA
Médico residente Hospital Niños
Enfermedades niños. Tuberculosis infantil. Matucana 303. 2 a 5. Teléfono 158.

Dra. CORA MAYERS
Médico - Cirujano
Regresó de Estados Unidos. Especialista en niños. Luz ultra-violeta, Ahumada 49. Teléfono 711.

Dr. ERNESTO MOLINA C.
Serrano 68
Cirugía general. Regresó de Europa. Consultas: De 4.30 a 6 P. M.

Dr. JUAN MARIN B.
Cirugía general. Enfermedades niños. Delicias 1164. De 2 a 4.30. Domicilio: San Diego 1849.

Dr. MORALES BELTRAMI
Medicina general. Especialmente niños. Catedral 2257. De 1 a 3.

MORALES VILLABLANCA
Sífilis, venéreas, piel. Medicina general. Exámenes sangre Merced 486. 3 a 6.

Dr. OSCAR MELENDEZ
Medicina interna. Sífilis. Consultas en Santo Domingo 1036, de 2-4 y 21 de Mayo 578, de 4-5. Domicilio: Ejército 141. Teléfono 2831.

Dr. MALBRAN
Enfermedades mentales y nerviosas. De 2 a 4, San Antonio 584.

Dr. JUAN MONTENEGRO M.
Enfermedades de niños. Compañía N.o 1770. Teléfono 2120. De 2 a 4.

Dr. MANUEL MORENO
Medicina general, particularmente: riñón, estómago, intestinos. Tratamiento especial, tuberculosis pulmonar. Estudios Europa. San Francisco 155. De 2.30 a 4.30.

Dr. H. NUÑEZ ZAMORA
Matucana 289. Teléfono 291. Estación. 1 1|2 a 3 1|2. Sábado 4—6

Dr. LUIS OPAZO F.
Jefe Policlínica Niños. Universidad Chile. Compañía 3007. Teléfono 8, Estación.

Dr. OHLERICH
Titulado Alemania y Chile. Medicina interna. Enfermedades niños. Teléfono 332. Catedral 1483. De 2 a 4.

Dr. ORREGO PUELMA
Médico Hospital San Juan de Dios. De 3.30 a 5. Agustinas 1314. Teléfono 1217.

Dr. PAREDES F.
Amunátegui 33. Especialmente enfermedades señoras. Ginecología [illegible] 2 a 4.

Dr. A. CUSTODIO POBLETE
Medicina interna y niños. Recoleta 65, de 1 1|2 a 2 1|2. Teléfono N.o 4365.

Dr. PANTOJA
Corazón, pulmón, estómago, sífilis. Delicias 1276, de 2 a 4. Teléfono 3747. Santo Domingo 1036, 6 a 8. Teléfono 574.

Dr. MARCIAL PARADA
Oídos, nariz, garganta. De 2 a 5 Santo Domingo 831. Teléfono 1859.

Dr. DAVID PULIDO I.
Enfermedades niños. Santo Domingo N.o 1790. Teléfono 2152. De 1 a 3.

Dr PRUNES
Estudios Europa. Jefe clínica piel, sífilis, venéreas. Merced 490. Casilla 3896.

Dr. OSCAR PERALTA
Medicina general, señoras, 3 a 4.30 Prat 672. Teléfono 174. Matadero.

Dr. PATIÑO MAC-IVER
Medicina interna. Enfermedades niños. Libertad 448. De 2 a 4. Teléfono 1636.

Dr. ALBERTO PANATT
Médico jefe Policlínico Prof. Prado Tagle. Pulmón, corazón, estómago, hígado. Rayos X. Teléfono 1211. Huérfanos 1819. De 2 a 4.

Dr. LUIS QUIROGA
Medicina general. Consulta: 3-5. Catedral 1452. Teléf. 3760.

Dr. ALBERTO RAHAUSEN
Cirugía general. Compañía 2928. Teléfono 192, Estación. De 2 a 4.

Dr. AQUILES RIVEROS
Graduado en Bruselas. Partos, señoras, medicina general. Consultas en su
SANATORIO
Avenida Matta 586. Pensionado para partos, operaciones, medici, islamiento y curación nervios morfinómanos. Teléfono 97, Matadero.

ADOLFO RECCIUS
Médico cirujano. Cirugía general De 2 a 4, Hospital San Vicente.

Prof. ALEJANDRO DEL RIO
Enfermedades de oídos, nariz y garganta. 19 Miraflores. Consultas a hora fija diariamente (salvo los Sábados) 2 a 5.

Dr. JOEL RODRIGUEZ P.
Estudios Europa. Medicina interna. Especialidad estómago, intestinos. Rayos X, de 2 a 4. Amunátegui 559. Teléfono 2810.

Dr. CESAR RODRIGUEZ LEON
Medicina interna. Enfermedades de niños, Catedral 2607, 1 a 2; y Bascuñán Guerrero 1013, 4 a 5.

Dr. DEL RIO GUNDIAN
Medicina interna. De 3 a 5. Trasladóse Santo Domingo 2067. Teléfono 4333.

INSTITUTO SANITAS
Agustinas 1955
Laboratorio, auto-vacunas, radioscopias, terapia de radium y de Rayos X. Luz ultra-violeta, aplicaciones eléctricas, instalaciones de radium, baños de ácido carbónico, diatermia.

Dr. SCROGGIE
Especialidad enfermedades de niños. Jefe de la Clínica de Niños. Universidad de Chile. Consultas de 2 a 4 de la tarde. Rosas 1157.

Dr. SANTANDER
Estudios en Europa. Medicina interna, especialmente estómago, e intestinos. Rayos X. Alameda 2131. De 2 a 5.

Dr. CRISTOBAL SAENZ
Estudios Europa. Afecciones médico-quirúrgicas de abdomen. Especialmente estómago, sífilis. Rayos X. De 2 a 4. Agustinas 1889. Teléfono 3098.

PROF. Dr. SOTO PARADA
Laboratorio Clínico. Moneda 1035. De 3 a 6.

O. SCHWARZENBERG TH.
Médico-cirujano. Enfermedades de niños. 2 a 3. Santo Domingo número 1523. Teléfono 1033.

Dr. CARLOS SEAMAN
Médico - cirujano. Consultas: 1.30 a 4. Trasladóse Delicias 225.

Dr. STOLTING
Oculista. Médico recibido Alemania y Chile. Moneda 627. De 3 a 6.

Dr. MARCO A. SEPULVEDA
Laboratorio: Bandera 736. Teléfono N.o 233. Exámenes completos sangre, orina, esputos, etc., cultivos autovacunas. Abierto a toda hora.

Dr. HELLMUTH SIEVERS W.
Médico-cirujano. Domicilio: Molina 672. San Antonio 275. De 2 a 3 1|2.

Dr. TORRES TORRES
Jefe Clínica, prof. Korner. Especialista enfermedades señoras y cirugía. Catedral 1249. De 2 a 6.

Dr. VEGA MACHER
Exclusivamente pulmón, nataniel 109. De 2 a 3.30. Lunes, Miércoles y Viernes.

Dr. VIVES BRAVO
Enfermedades niños. Trasladóse a Delicias 335. Teléfono 2895.

Dr. G. E. VIDAL S.
Delicias 2696. Teléfono 245. Estación. Consultas: 5 a 6.

Dr. J. M. VERGARA KELLER
Regresó de Europa. Partos, ginecología. Agustinas 323. De 2 a 4. Teléfono 3355.

Dr. ANGEL VIDAL OLTRA
De 1 a 3. Catedral 1403. Teléfono 2006.

Dr. RAUL VENTURA JUNCA
Médico residente Hospital Salvador. Medicina general. Esp. sistema cardio-vascular. Monjitas 559, 4.30 a 6. Teléfono 3828 y 395.

Dr. VILLAGRA
Estudios Europa. Unicamente pulmón. Rayos X 2-6. Dieciocho 427. A. Teléfono 131. (Parque).

Dr. JAIME VIDAL OLTRA
Ex-Director Sanatorio San José, para tuberculosis. Pulmón, corazón, estómago, 3 a 5. Catedral 1433. Teléfono 2006.

Prof. Dr. VARGAS SALCEDO
Exclusivamente cirugía. Trasladóse Compañía 2499. Teléfono 1060. Martes, Jueves, Sábado, 2 a 5.

Dr. VICUÑA HERBOSO
Jefe Clínica servicio Prof. García Guerrero. Hospital San Vicente. Medicina interna, especialmenet enfermedades del Corazón. Martes, Jueves Sábado, 2.30 a 4.30. Almirante Barroso 270. Teléfono número 1052.

Dr. YAÑEZ G.
Estudios Europa. Piel, sífilis, venéreas. Trasladóse: Delicias 865. De 4 a 6. Casilla 618.

Dr. ARTURO ZAFFE
Oído, nariz, garganta. Especialista Hospital Salvador y Niños. Dieciocho 257. De 2 a 5. Teléfono 257. Atiende clientela Dr. Alcaíno.

Dr. WAUGH ALDUNATE
Estudios Europa. Especialmente enfermedades internas, venéreas, sífilis. Reacción Wasserman. 3 a 4. Compañía 1853.

Dr. WEINSTEIN
Estudios Europa. Enfermedades de la piel, sífilis y venéreas. Radioterapia y luz ultra-violeta. Agustinas 1357. De 2 a 5.

Dr. WIREN
Oídos, nariz, garganta. Compañía N.o 1606. De 2 a 3.

DENTISTAS

G. VALENZUELA COURBIS
Ayudante Escuela Dental. Operaciones indoloras. Procedimiento Dr. Carrea. Especialmente Coronas, puentes. Teatinos 50.

Dr. CLODOMIRO CONTRERAS
San Antonio 451. Teléfono 3692. Horas: 9 a 11 y 3 a 6.

FORTUNATO ENCINA F.
Especialmente placas, coronas, puentes. Extracciones indoloras. Ahumada 56.

LAURA H. DE GARATE
Rosas 2353, cerca Plaza Yungay. Trabajos rápidos y sólidos. Extracciones indoloras.

JUAN FERRARI y M. VALDIVIESO MORALES
Dentistas. San Antonio 830.

Dr. GALLARDO GONZALEZ
Estudios en Filadelfia. Consultas: Diurnas y nocturnas. Echaurren 26. Regresó.

PEDRO MENDEZ
Estudios Estados Unidos, Europa. Honorarios moderados. Huérfanos N.o 782.

Dr. JOSE MARIA SAAVEDRA
Alameda 1313. Solamente de 5 a 6.

ARMANDO MORA PINOCHET
Dentista. Trasladóse: Santa N.o 672.

C. VALENCIA COURBIS
Ayudante. Escuela Dentística, raciones indoloras. Teatinos 5

WENCESLAO MUÑOZ L.
Dentista. Tratamientos rápidos, tracción sin dolor. San Diego 41

ALFREDO MUÑOZ LOBOS
Extracción sin dolor. Somnoformo. Puentes, placas. Tratamientos pidos. Compañía 1852.

CLINICA DENTAL
Dr. VALENZUELA BASTERRI
LUIS BERRIOS MENDEZ
RAFAEL VALENZUELA LABB
GUSTAVO CERDA LOPEZ
M. EMILFORK
DENTISTAS
Cirugía dental, Somnoformo, rrecciones de anomalías, Riquel 47 Teléf. 1642.

VETERINARIOS

SCHMIDT HERMAN
Enfermedades animales en gener Llamados domicilio. San Anto N.o 457. Teléfono 3649. De 9 a 11 de 2 a 6.

ARQUITECTOS

OFICINA DE CONSTRUCCIONES
Económicas y de renta
E. LEOPOLDO NAVARRETE
Morandé 67. Teléfono 3189, Cas N.o 380.

EDUARDO TASSO
Construcciones, transformaciones reparaciones. Honorarios: 10 ciento. Huérfanos 1258.

MATRONAS

MATRONA ERAZO
Recibe pensionistas, Atiende a micilio. Inyecciones. Mujica 26, si esquina Vicuña Mackenna, a cuadra Diez de Julio.

MATRONA AMELIA MATUS, R
cibe pensionistas, partos, desde pesos, inyecciones, consultas gra Maule 1062.

MATRONA GINECOLOGISTA
Atención privada, consultas gratis enfermas pensionistas. Brasil

MATERNIDAD PARTICULAR
Lucrecia Arce de Martínez, Matro na enfermera. Pensionistas, partos curaciones. Ibáñez 324.

Mme. E. PRAGNAUD
Matrona francesa. Trasladóse A nida Matta 72, entre Vicuña Ma kenna y Santa Elena.

SARA OSORIO DE GONZALEZ
Matrona, Pensionado particular ra partos y curaciones internas. Asistencia a domicilio. Traslad Rosas 2254.

PENSIONADO PARTICULAR
Mercedes Rojas, matrona. San Di go 930. Recibe enfermas. Cura nes internas. Consultas a toda ho

CLINICA PRIVADA
DE OBSTETRICIA
Señora Reyes, matrona ginecolog ta. Establecimiento moderno ate dido por dos cirujanos especialis tas. Recibo enfermas de todas pa tes del país. Partos, precios mó cos. Consultas gratis. Esmeral 636.

PENSIONADO Dra. VICENTINI
Recibe enfermas de provincias, m ses, días. Asistencia completa. Pa tos 50 pesos. Turnos permanentes San Diego 57.

ANA G. VARGAS BARRERA
Partos. Recibo pensionistas. Unió Americana 627.

MATERNIDAD PARTICULAR
Recibo pensionistas. Partos desde 50 pesos. Curaciones. Consultas gratis. San Diego 267.

CARMELA TORO G.
Partos, Asistencia toda hora, Re bo enfermas. Matucana 640.

MASAJISTAS

YOLANDA GOMEZ
Masajes faciales eléctricos, quita do desperfectos del rostro. Espe cialidad inyecciones intravenosas San Antonio 830.

VARIOS

CLINICA
Unicamente tratamiento, curación radical, de las enfermedades vené reas, genito-urinarias e impotencia.
Curaciones rápidas, seguras, (sis tema propio), atendido por su due ño Luis A. Bravo B. y doctor es pecialista. Atien ambos sexos. Diariamente 10 a 12 y 2 a 7. Noc turnas 8 a 11 P. M. Facilidades pago. Consultas gratis. Puente Casilla 2721.

DEFUNCION

Ha fallecido la niñita

Inés Arellano Marín

Sus restos serán conducidos privadamente al Cementerio General.

LA FAMILIA.

DEFUNCION

Habiendo dejado de existir nuestro querido esposo y padre, don

Doroteo Oñat Toro

rogamos a los que fueron sus amigos y a los nuestros, se sirvan acompañar sus restos al Cementerio General hoy a las 11 A. M. desde Libertad 571.

LA FAMILIA.

DEFUNCION

Habiendo fallecido en Viña del Mar, nuestro querido deudo, señor

Tomás Marchant Pereira

sus restos serán trasladados hoy a esta ciudad, y conducidos directamente al Cementerio Católico, desde la Estación Mapocho, a las 4.30 P. M.

LA FAMILIA.

DEFUNCION

Falleció nuestro querido hijo y hermano,

Marcos Zulueta Díaz

el día 4, a las 7 P. M.

Sus restos fueron sepultados ayer, privadamente.

Romualdo Zulueta, señora y familia.

DEFUNCION

Ha dejado de existir nuestro querido esposo y padre.

Misael Tudela C.

Ruégase a los deudos y amigos se sirvan acompañar sus restos desde la capilla de San Vicente de Paul al Cementerio General, el Miércoles 8, a las 9 A. M.

LA FAMILIA.

IN MEMORIAM

Mañana 8 de Octubre primer aniversario del fallecimiento de nuestro querido deudo,

Manuel Palma Palma

se dirá una misa por el descanso de su alma, a las 8.30, en la capilla de Ossa.

LA FAMILIA.

DEFUNCION

Ha fallecido nuestra hija y hermana

Berta A. v. de Peregrini

Sus restos serán sepultados hoy a las 10 A. M. en el Cementerio General.

El cortejo partirá de Madrid 1130.

LA FAMILIA.

Pompas Fúnebres
LA HUMANITARIA
ABIERTO DIA Y NOCHE
SAN DIEGO esq. CONCEPCION
Teléfono 244, Matadero
Servicios desde $ 30

POMPAS FUNEBRES
Empresa ZENTENO
Estado N.o 17
TELEFONO N.o 4275
DELICIAS N.o 2584
TELEFONO N.o 534
Abierto día y noche. Atendido por
CARLOS ZENTENO LOYOLA

Baños Enlozados

—: DE LAS AFAMADAS MARCAS :—

"DOULTON"
"CIMBRIA"
"SPLENDID"

Con pequeñas averías desde $ 345.— m|c.

REALIZAMOS

DIAZ Hnos.

ESTADO 121. — CASILLA 4006

COBRADOR
NECESITAMOS
MERCERIA PARIS
DELICIAS N.º 44
DEZA Y LARIOS

SOCIEDADES ANONIMAS

COMPAÑIA DE SALITRES Y FERROCARRIL DE AGUA SANTA

JUNTA GENERAL ORDINARIA

Por orden del Consejo Directivo y en conformidad al artículo 11 de los Estatutos Sociales, se cita a los señores Accionistas a Junta General Ordinaria para el Martes 7 de Octubre próximo, a las 3 P. M., en la Oficina de la Compañía, Prat 192, con el fin de darles cuenta de la Memoria y Balance del último semestre.

El Registro de Transferencias de Acciones quedará cerrado desde el Martes 30 del actual hasta el día de la reunión inclusive.

Valparaíso, Setiembre 22 de 1924.

JUAN E. LYON,
Gerente.

Sociedad Explotadora de Tierra del Fuego

Dividendo 58.o

Desde el Lunes 6 de Octubre, se pagará el dividendo final de cuatro chelines por acción, acordado en la Junta General Ordinaria de Accionistas.

El pago, en moneda corriente, a los accionistas que no pidieron letras sobre Londres, se hará a razón de $ 8 por acción, lo que corresponde al cambio de $ 40 por libra esterlina, fijado en conformidad al aviso anterior, descontándose el impuesto sobre la renta de 4 1|2 olo.

Valparaíso, 29 de Setiembre de 1924.

El Director-Gerente.

Oficina de la Agencia en Santiago: Moneda N.o 1109.

THE LAUTARO NITRATE CO. LTD.

DIVIDENDO N.o 57

Por acuerdo del Consejo Local, se repartirá desde el 24 de Octubre en curso, un Dividendo Provisional de

5 CHELINES POR ACCION

pagadero en la Oficina de la Compañía, Prat N.o 231.

Los ex-accionistas de Lastenia que estén por recibir títulos de Lautaro y que tengan en su poder el comprobante respectivo del Banco Anglo Sud-Americano, Ltdo., podrán percibir el dividendo e ndicho Banco, mediante la presentación del referido comprobante.

Valparaíso, 2 de Octubre de 1924.

A. I. STUPARICH.
Gerente

TINTORERIA "LA SELECTA"

TIÑE EN NEGRO LUTO CUALQUIER CLASE DE ROPA:

TERNOS	$ 14.
TRAJES SASTRE	12.
BATAS	10.

TEÑIDOS GARANTIDOS ENTREGABLES EN EL DIA
OFICINA
SAN ANTONIO 102
ESQUINA MONEDA
TALLERES: ROSAS 2209

CIA. NACIONAL DE TEJIDOS "EL SALTO"

Para los efectos de distribución de un dividendo provisorio, el registro de transferencia de acciones permanecerá cerrado desde el 8 hasta el 11, inclusive del presente.

Santiago, Octubre 4 de 1924.

OSCAR SEEMANN,
Gerente.

BAÑOS CALIFONTS

Baños Americanos	$ 100.00
Baños corrientes	45.00
Baños niños.	25.00
Baños guaguas.	12.00
Baños esponja.	20.00
Baldes lluvias.	28.00
Lluvias.	4.00
Calentador Simplex	120.00
Calentador Tubular	200.00
Calentador Serpentín combinado.	225.00

Los calentadores a leña fabricados por la ACETILENA han obtenido siempre los primeros premios en todas las exposiciones en las cuales han sido exhibidos.

Lavaplatos.	26.00
tarros Basureros.	10.00
mesas forradas	30.00
botaguas.	9.00
pailas lava copas.	4.50

ACETILENO

lámparas nacionales	4.50
lámparas minas.	16.50
farol bicicleta.	25.00
farol parafina.	10.00

Instalaciones completas, Generadores patentados, prospectos, datos informes

ACETILENA

CASA ANDRES DUBOIS
Santo Domingo 1044 Casilla 291 — SANTIAGO

LA NACION

Santiago, 7 de Octubre de 1924

EL BANCO DE LA REPUBLICA EN COLOMBIA

II. SU APLICACION AL CASO NUESTRO

Pendiente como se encuentra en inacabable estudio y discusión nuestro proyecto de Banco Central, hemos querido citar el caso de Colombia para agregar un nuevo argumento, no sólo en favor de la conveniencia y posibilidad de un Banco de tal naturaleza, sino también, y muy principalmente en favor del empleo del oro de conversión como capital y encaje del Banco.

Nuestra opinión ha sido clara y franca al respecto. Estimamos que un Banco Central sin reserva de oro, no puede traer beneficio positivo alguno a nuestro régimen monetario. Y estimamos, asimismo, que la fundación de un Banco Central que no lleve consigo la conversión de nuestro billete a oro, es un engaño y una defraudación a las esperanzas de la opinión pública.

Puede un Banco Central, sin reserva de oro cambiar el nombre a nuestra moneda, es decir, llamarla billete de Banco en lugar de billete fiscal. Puede, también, poseer el monopolio de la compra y venta de letras al extranjero. Puede, asimismo, emitir billetes de emergencia par mantener el crédito bancario y descontar las letras comerciales. Puede, por último, hacerse cargo del movimiento, percepción y distribución de los recursos fiscales. Todo eso representa, es verdad, un beneficio apreciable para la Hacienda Pública, los Bancos y el comercio nacional, y bastará para justificar la creación de un Banco Central, aún con esas únicas funciones. Pero no es eso lo que el país reclama y necesita.

La opinión pública pide la estabilidad de la moneda con cualquiera equivalencia. No cree ya en los 18, ni en los 12, ni siquiera en los 10 peniques. Comprende que establecer un tipo de conversión más alto que el cambio medio efectivo en los últimos años, es favorecer a los acreedores en contra de los deudores, y es elevar indirectamente los impuestos y tarifas. El sentido común y la experiencia de las demás naciones han demostrado que toda conversión se efectúa recogiendo la moneda a su valor de cambio. Por eso acepta una conversión aún a 6 peniques a condición de que sea conversión.

Si un Banco Central no dispone para estabilizar la moneda, de otro medio que el control sobre las letras, podrá únicamente suprimir "el más pequeño" de los factores que actúan sobre el cambio, o sea, lo que se llama la "especulación". No pensamos nosotros, por otra parte, que la especulación tenga el efecto que el común sentir de la gente le atribuye. La especulación, es, más bien, un efecto que una causa de depreciación de la moneda. Si se estabiliza la moneda se suprime la especulación. Pero basta que una moneda estabilizada se transforme en moneda de cambio variable, para que inmediatamente se cree la especulación. Una especulación no es, por lo general, más que un anticipo de una variación que se prevé o se supone en el mercado. Equivale, más o menos, a un pronóstico sobre los cambios atmosféricos.

Pero el control sobre las letras, no puede influir sobre las variaciones del Balance de Pagos. Cuando mucho, podrá repartir más uniformemente, la cancelación de los saldos de pagos internacionales, pero no podrá destruir el valor de dicho saldo, y cuya cuantía es, en definitiva, la razón de la oxilación en más o menos del valor de la moneda.

Un Banco Central para estabilizar el cambio necesita una reserva de oro. Es esa reserva lo único que permite estabilizar el cambio. Aun en el caso en que la conversión del billete se efectúe "únicamente" para los pagos exteriores, — que sería la clase de conversión menos peligrosa— se crearía un control bancario por el hecho de establecer el saldo del comercio exterior, a base de oro o de créditos en oro.

Los saldos de nuestro Balance de Pagos Internacionales son, alternativamente, positivos y negativos. No pueden ser siempre positivos ni siempre negativos ya que ello sería contrario a la ley general del equilibrio económico. Sólo se requiere, para evitar cualquier contingencia de fracaso, que el Banco Central posea una reserva de oro para, en la circunstancia más desfavorable, cubrir varios saldos sucesivos negativos.

El Banco Central de Colombia estimó en 10 millones de dólares en oro la reserva necesaria. El comercio exterior de Colombia en 1922, fué de 98 millones de dólares. El nuestro alcanzó el año último a 292 millones de dólares. Aceptando la misma relación, nuestro Banco Central necesitaría un capital en oro de 30 millones de dólares.

Si repartimos las cuotas de suscripción de acciones del Banco Central de acuerdo con la repartición general del Federal Reserve Bank de los EE. UU.—aplicada en los nuevos Bancos Centrales de Colombia y el Perú,—y con las cuotas proporcionales fijadas en Colombia, tendríamos que el capital de nuestro Banco Central se formaría:

1.o) **Acciones A.** — (Gobierno) — 15 millones de dólares.

2.o) **Acciones B, C y D.** — (Bancos Nacionales y Bancos Extranjeros con sucursal en Chile, hasta el 15 % de su capital, reserva en Chile; pública en general), 15 millones de dólares.

Reduciendo estos valores a moneda corriente — a razón de 10 pesos por dólar — tendríamos que la cuota del Gobierno, sería de sólo 150 millones de pesos moneda corriente, siendo que su Fondo de Conversión vale actualmente más de 350 millones. En cuanto a la cuota de los Bancos, — supuesta hasta el 15 % de su Capital y Reservas, — podría ascender, según los datos de 1921 (450 millones m. cte. y 25 millones oro de 18d., como suma de capital reservas) a 80 millones en billete. Restaría un saldo de 70 millones en billete que podría ser suscrito por el público o repartido entre el Gobierno, el público y los Bancos. Por lo pronto, después de contribuir con la mitad del Capital del Banco Central, al Gobierno le restaría un saldo de oro equivalente a 200 millones, billete, al cual no le podría dar mejor inversión que agregarlo al capital del Banco o dejarlo en forma de depósito. En cualquiera de los dos casos contribuiría a robustecer la situación del Banco y la estabilidad de la moneda por medio del incremento del encaje de oro. Asimismo podría vender al Banco Central el saldo de su oro de conversión y recibir 200 millones de billetes bancarios que podría invertir en amortizaciones extraordinarias de la deuda o afrontar obras públicas de impulso a la economía nacional.

Para continuar con el ejemplo de Colombia, la dirección del Banco correspondería a un Comité de Directores designados por los accionistas, pero estableciendo la minoría de los representantes del Gobierno, cualquiera que fuere la cuota del Estado en la formación del capital. Esta última condición alejaría los temores de la opinión pública de ver convertido el Banco Central en un instrumento de créditos fiscales.

No creemos que el actual gobierno tenga tiempo y voluntad de resolver este problema. Tal vez sería exagerar demasiado la facultad de legislar. Pero con un estudio previo de hombres capacitados que conozcan lo que pasa fuera de nuestras fronteras podrían aunarse las opiniones en sentido de que se considerara autorizado para resolver dentro de un común consenso este interesante problema.

REFORMA DE LA ENSEÑANZA

Se habla con insistencia de la reforma de nuestros organismos educacionales. Era ya hora.

Se espera aún obtener por medio de un decreto-ley la realización de los propósitos que el Partido Conservador ha mantenido en lucha con el Partido Liberal por espacio de tantos años y que ha sido causa inmediata en más de una ocasión de apasionados debates parlamentarios.

A nuestro juicio existe no poco peligro en extremar el sistema de los decretos-leyes. Pueden ellos justificarse para extirpar vicios o errores que la política ha impedido corregir y que precisa resolverlos aprovechando la ausencia de los intereses partidistas que esterilizan la acción gubernativa y parlamentaria y hacen imposible toda reforma. En este caso son aconsejables y ventajosos los decretos-leyes.

Precisamente ésta es la situación en que se encuentra la reforma de la enseñanza secundaria y superior. Necesita del auxilio de un decreto y. Se alcanzaría la reforma con positivo beneficio para el país, pues evitaríamos los peligros naturales que existen de lanzarnos en controversias doctrinarias en medio de la anormal situación de hoy. La reforma debe venir en condiciones de no alterar el espíritu liberal de la ley de 1879.

Por otra parte, existe un buen número de reformas aconsejables que tienen la ventaja de no dar lugar a discusión de ninguna especie. Son ellas: integrar los organismos directivos del Consejo de Instrucción y el Consejo de Educación Primaria—con profesores elegidos por ellos mismos—tanto de la enseñanza femenina, como de la enseñanza secundaria, industrial y comercial, para el primero de los Consejos y de profesores primarios para el segundo.

Ahora bien, la Superintendencia General indicada en la Constitución podría formarse fácilmente con la reunión dos veces al año de esas Corporaciones en Claustro Pleno. En Octubre, por ejemplo, para proponer las reformas y en Abril para acordarlas y votarlas.

La reforma de la enseñanza, de acuerdo con el espíritu liberal de la ley de 1879, podría ser uno de los grandes beneficios que el país recibiría de la acción de las instituciones armadas.

OBSERVACIONES A LA NUEVA LEY DE REORGANIZACION POLICIAL

Al aprobar el Congreso en la sesión del 8 de Setiembre último las leyes solicitadas por el Comité Militar, se hizo en la inteligencia bien concertada de someterlas a una revisión por un plazo más o menos corto y que en su oportunidad se les introducirían las modificaciones que aconsejara un estudio detenido de ellas. Los acontecimientos desarrollados posteriormente, apresuraron el despacho de esas leyes y han sido promulgadas sin las modificaciones o enmiendas que habría impuesto una discusión amplia y minuciosa de sus artículos. No se ve, sin embargo, ni se comprende que pudiera haberla, una oposición para enmendar en parte esa legislación apresurada, y de aquí que consideremos oportuno señalar lo que a nuestro juicio debe corregirse o modificarse.

Queremos referirnos en primer lugar a la ley de reorganización de los servicios policiales.

El servicio de orden y seguridad en un país está estrechamente vinculado al desarrollo de la vida nacional, y descuidarlo o regirlo sin una conciencia técnica, implica un peligro evidente de perturbaciones y la creación de un elemento de inquietud y de amenaza para el mismo Gobierno. El servicio policial, como ninguno otro, debe tener la constitución de un organismo armonioso y natural, para que sus funciones sean regulares, lógicas y seguras.

La nueva ley de reorganización policial tiende a dar a nuestro cuerpo policial una organización uniforme; pero es evidente que se han deslizado errores de cierta gravedad que conviene hacer notar desde luego para procurar en lo posible su enmienda. El problema de la organización definitiva del servicio de policías no ha de solucionarse sin un estudio y una modificación de la ley que acaba de dictarse.

Dispone la ley que las policías de la República se agrupen en cinco zonas distintas a las órdenes de jefes superiores que dependerán directamente de la Dirección General del Servicio. Por otra parte, la Dirección tendrá a su cargo la organización y distribución del personal, con todas las facultades del comando de un cuerpo armado. Por último, el Director hará todos los nombramientos del personal, a excepción de los prefectos de Santiago y Valparaíso, que dependen del Presidente de la República.

Se advierte fácilmente en esta concepción organizadora un evidente espíritu burocrático que quiere dar vida dentro del Estado a un poder omnímodo, sin control ni contrapeso.

Es de temer que estas zonas bien pronto se convertirán en Direcciones con numeroso personal. Ya está establecido que ellas constarán de un inspector con $ 9,000 de sueldo al año, un auxiliar con $ 3,600 y luego vendrán contadores, archiveros, escribientes, ordenanzas.

Esto es tanto más posible cuanto que la tendencia a crecer de nuestras oficinas públicas se encontrará en este caso favorecida porque la ley fija sólo la planta general y deja a la Ley de Presupuestos la determinación del personal, que puede así ser inconsiderablemente aumentado.

No se divisan, por otra parte, las ventajas de una subdivisión tan marcada en el servicio ni la conveniencia de crear atribuciones paralelas a las de los gobernadores e intendentes que por la ley de Régimen Interior tienen también ingerencia directa sobre el orden público.

No cabe duda de que esta promiscuidad de atribuciones y mandatarios va a ser la causa de continuos conflictos, de penosas controversias entre los jefes políticos de los departamentos y los de una fuerza armada. De hecho, la nueva ley anula las facultades que tenían los intendentes y gobernadores, les quita toda intervención en el movimiento de personal a contrata, y aunque la misma ley de reorganización declara, por otra parte, en su artículo 11, que las facultades de la Dirección se entenderán sin perjuicio de las facultades que otras leyes acuerdan a los intendentes, es bien visible el elemento de querella y de controversia, que viene a introducir en el rodaje funcional de la administración política del país.

Por cierto que ha de bastar enunciar la contradicción para comprender en seguida la necesidad de enmendarla.

Pero no es éste el único punto débil de la ley; hay otros que iremos analizando en sucesivos artículos. Mencionaremos desde luego la situación desfavorable y bajo muchos aspectos desigual e injusta en que se ha colocado al personal de policías que no pertenece a la dotación de Santiago y Valparaíso.

CRITICAS Y APLAUSOS

por el Mayor CARLOS SAEZ

Al señor Santiago Labarca L.

El señor Santiago Labarca me ha honrado con algunas observaciones al margen del artículo "No debilitemos nuestras filas", publicado en estas mismas columnas. Con una deferencia a la cual quedo muy agradecido, me invita el señor Labarca, discretamente, a una discusión que yo no me atrevo a aceptar, por el peligro que para mi significaría un torneo periodístico con un adversario tan hábil como mi contradictor. Sin embargo, correspondiendo por esta vez a su amable invitación, voy a referirme a una que otra de las observaciones que el señor Labarca ha formulado con motivo de aquel artículo.

Me siento obligado a proceder así. El señor Labarca, después de dividir a los hombres en dos categorías, "aquellos a quienes se les puede discutir y aquellos a quienes no vale la pena discutirlos" ha tenido la galantería de colocarme entre los primeros: nobleza obliga. Yo también suelo clasificar a los hombres en ciertas categorías. Así, por ejemplo, tratándose de los parlamentarios, distingo entre los que han obrado siempre consultando los intereses nacionales, y los que todo lo subordinan a sus propios intereses. Y no es por corresponder al señor Labarca su atención, si digo que para mí figura él entre aquéllos, pues estoy seguro de que pensarán lo mismo cuantos hayan seguido de cerca su actuación parlamentaria. ¿Que el señor Labarca ha sido y es anti-militarista? No me importa; sé que es un hombre de honradas convicciones, y eso me basta.

Cree el señor Labarca que en el artículo aludido he formulado dos "teorías gravemente erróneas". La crítica apasionada y violenta, habría dicho yo, debe ser reemplazada por el estudio suave y benévolo de los actos del Gobierno, agregando que "es injusta toda crítica violenta cuando se reconoce la sinceridad de los hombres que dirigen el país en los inciertos días que corren.

Es Spencer quien ha dicho, en una de sus obras, que "siempre hay un fondo de bondad en las cosas malas, así como siempre hay un fondo de verdad en las cosas falsas", y que tan común es olvidar esto, "que a... personas que admiten teóricamente, o en abstracto, ese principio, lo aplican rara vez al juzgar opiniones ajenas". Este pensamiento acudió a mi memoria al leer las observaciones que han merecido al señor Labarca las dos ideas que él me atribuye. Y digo que el señor Labarca me atribuye esas ideas, porque yo no he expresado lo que él me supone. Justas en general sus observaciones, no lo son en el caso especial que las ha motivado.

Yo he dicho que las personas que deseen ayudar al actual gobierno deben criticar su labor en forma discreta, que asegure una oportuna reacción cuando ello sea posible y necesario, evitando hacer más aguda la crisis por la cual atraviesa en estos momentos el país; y, consecuente con esta idea, he manifestado, no que la crítica violenta sea injusta, sino que no me explico los ataques violentos que dirigen contra el gobierno los que desean secundar su labor.

Como el señor Labarca puede ver, entre lo que he expresado y lo que él me supone, hay alguna diferencia. Yo no he discutido si la crítica de los que miran con recelo la acción del actual gobierno debe o no debe ser más o menos viva, más o menos enérgica, ni he tratado de aconsejar a los partidarios del gobierno que se transformen en una especie de claque que pronto desprestigiaría al mismo gobierno, sino que he considerado y considero que los que apoyan y los que atacan la situación en que nos encontramos, no deben hablar en el mismo tono, cuando nuestros gobernantes incurren en algún error.

Teme el señor Labarca que la crítica discreta, comprendida en la forma que he indicado, pueda transformarse en peligrosa complacencia, dejando campo libre a los audaces, sin conciencia ciudadana. Yo no abrigo el mismo temor. La crítica discreta, pero firme, de los partidarios del gobierno, dará el resultado buscado mientras se encuentren en la Moneda hombres de carácter, resueltos a trabajar sólo en beneficio del país; hombres que huyan de los aduladores de oficio, y que busquen, no en el aplauso, sino en la crítica bien intencionada de sus actos, sanas inspiraciones, vengan éstas del propio campo o del campo contrario, de amigos o de enemigos.

Estoy enteramente de acuerdo con el señor Labarca acerca de que los gobiernos, para poder vivir, necesitan de la confianza pública. no podemos poner esto en tela de juicio, los que hemos presenciado la caída del gobierno anterior; pero yo no dudo—como parece dudarlo el señor Labarca—de que nuestros gobernantes tendrán en todo momento muy presente esta elocuente lección; ni temo que ellos, que conocen la enorme influencia de las fuerzas morales en la dinámica social, puedan pretender extrangular las libertades públicas, libertades que todos amamos con igual vehemencia, y de las cuales debe ser todo gobierno el más celoso guardián, siempre que a ello no se oponga la seguridad del Estado.

C. S.

REFORMA INDISPENSABLE

por el Mayor MARMADUQUE GROVE

El nuevo estado de cosas porque atraviesa el país exigirá la remoción de muchos empleados de todas las jerarquías a fin de que en los servicios públicos quede sólo el personal verdaderamente eficiente.

En aquellas reparticiones donde existe un escalafón nada más sencillo que proveer los puestos vacantes, ya sea aplicando el procedimiento de la antigüedad seleccionada o dando opción al más meritorio de la jerarquía correspondiente.

Pero donde no se aplique este sistema, o, bien, donde sea necesaria la creación de nuevas reparticiones con personal reclutado fuera, se presentará la dificultad para llenar los distintos puestos.

Hasta aquí estamos acostumbrados a la recomendación de una persona conocida, o no, para premunido de ella presentarse como candidato. Fuera bueno innovar en este mal procedimiento que se presta al más desenfrenado favoritismo y que aleja de la competencia al que no tiene empeños o es enemigo de hacer uso de ellos.

Se presenta como el más favorable procedimiento el llamar a concurso a los candidatos, designando una comisión que examine los antecedentes, tome la prueba exigida, coloque la nota correspondiente, levante el acta de examen y la acompañe a la autoridad llamada a resolver. Esta no tendrá más que proponer al que obtenga la nota más alta y en igualdad de condiciones al que reuna las mejores cualidades a juicio de la comisión de examen.

En esta forma todos quedan garantidos y aún puede establecerse, como norma, dejar constancia en el nombramiento que el fulano favorecido lo fué entre tantos concursantes, cuya acta de examen en poder de la autoridad serviría en todo tiempo para resolver cualquier reclamo o evitar cualquier abuso.

La experiencia de los últimos años en la Escuela Militar para proveer los puestos de profesores, empleados especiales, etc., demuestran la bondad del procedimiento que, si no es lo más perfecto, aleja la posibilidad de la influencia extraña como principio, coloca a todos los candidatos en igualdad de condiciones y no rebaja al postulante a pedir recomendaciones, dadas muchas veces por compromisos políticos o de cualquiera otra índole.

Recuerdo perfectamente lo sucedido el año pasado en que, llamados a concurso se presentaron 35 candidatos, con más de cien tarjetas y cartas de recomendación en que abundaban los membretes de las altas oficinas públicas y obtuvo la nota más alta el único candidato que sólo traía su libreta de servicio militar y un certificado de la pampa en una de cuyas oficinas había servido. Nombrado para el puesto, se desempeña correctamente y responde ampliamente a cuánto de él exige la pesada labor que desempeña.

Aún veo la cara de espanto de los candidatos reunidos el día de la prueba cuando, como jefe de la comisión, les dije:

"Señores: se va a dar comienso al examen, el que obtenga la nota más alta será propuesto por la Dirección. Las cartas y tarjetas de recomendación, no han sido leídas, quedan en mi oficina a disposición de los interesados para que las leguen a los suyos como un recuerdo de familia ya que ellas de nada sirven para la prueba a que seréis sometidos. Mañana pueden pasar por la Secretaría de Estudios donde estará el acta con el cómputo correspondiente."

Si se adoptara este procedimiento, o alguno parecido, democratizaríamos todos los servicios, dando opción a los más preparados para disputar libremente los distintos puestos públicos y desterraríamos en absoluto el funesto favoritismo con todos sus derivados.

M. G.

Santiago, Octubre 7|24.

ORDENES EXCLUSIVAS

TRES FUNDOS NUEVOS

Bien situados. Muy productivos. Ricos suelos

UN FUNDO EN PAINE.— 150 cuadras bien regadas, suelos muy gruesos, muy fértiles y muy productivos, casas espléndidas y toda clase de edificios y comodidades, valiosa turbina y fuerza hidráulica, plantaciones de gran valor, etc., etc. **PRECIO ULTIMO: 650 MIL PESOS**

OTRO FUNDO EN SAN FERNANDO.— 152 cuadras bien regadas, muy buenos suelos los mejores de la zona, rica y productiva viña de 12 cuadras, buenas casas y toda clase de edificios. Es un fundo realmente bueno y de gran ocasión que el dueño actual lo posee hace cincuenta años y lo vende únicamente por su avanzada edad. **PRECIO ULTIMO: $ 450,000.**

OTRO FUNDO EN TALCA.— 3,800 hectáreas, 380 bien regadas con canal del río Lontué, 330 de riego, eventual y se regarán mil hectáreas con gran canal que está por terminarse, casas espléndidas edificios numerosos. Es un fundo de gran porvenir y de gran valorización inmediata. **PRECIO ULTIMO: $ 700,000.** Debe $ 300.000 bonos 8 o|o, de modo que el pago es muy fácil.

ALEJANDRO GREENE CRUZAT
Sección Fundos
Alejandro Greene Valverde
TEATINOS 86. — CASILLA 322

"VARIAS SEÑORAS", N

por FERNANDO JARAMILLO V

Una mujer de espíritu selecto y cultísimo, la distinguida escritora doña Inés Echeverría de Larraín, representante genuina de las virtudes de su noble raza, quiso llevar a los ánimos doloridos a consecuencia de los acontecimientos iniciados el 5 de Setiembre, el consuelo reconfortante que sólo una mujer del temple de Iris es capaz de proporcionar.

Con su inmenso talento y su sensibilidad y bondad extraordinarias, ella que conoció de cerca la figura eminente del proscrito que renunció a su tierra y a todos sus afectos para evitarle a Chile una guerra fratricida, quiso y logró encerrar y destacar en el molde de oro de su estilo de vida y brillo inimitables, todo cuanto había de superior, de magnánimo y de generoso en el alma del Excmo. señor Alessandri.

Rasgo muy natural en ella, pero excepcional en el conjunto de la humanidad, porque así como es fácil y hasta provechoso el aplauso y el halago a los que ostentan el Poder, así es de raro el respeto para los caídos, por injusto que sea su derrumbamiento.

No nos extrañó, sin embargo, el artículo magistral de Iris, por ser de ella y por ser de mujer: es de la esencia del alma femenina la conmiseración para los que padecen, para los incomprendidos, para todos aquellos heridos por el lobo humano.

Iris en su papel de mujer, irradiando todo el consuelo que es posible allegar a las almas enfermas del mal incurable de la nostalgia por la Patria ausente, por la incomprensión, y a veces también, por la ingratitud, nos pareció sublime e incomparable, afirmando en nuestro espíritu el convencimiento de que nadie es capaz de ser bueno, de ser abnegado, ni de abrigar sentim
superiores que una mujer
gente, porque el símbolo
más pura bondad será sie
una mujer.

Poseídos de esta agradabl
sión, leímos con indifer
después reportajes y artí
pletóricos de hiel y de odios,
firmados a veces por seño
campanudos, hasta con pres
de hombres de estudio, otros
aprendices de la pluma que
sean hacer labor simpáti
Poder sin advertir que allí
talento suficiente para aqui
los y despreciarlos; y otro
fin, por profesionales pa
para servir la política de su
rio. En todos estos casos no
impresionó la falta de ca
ni la inconsciencia: todos lle
firmas masculinas: del comú
los hombres se puede es
todo.

Pero "El Mercurio" del
bado pasado, tras la firma
nima de "Varias señoras"
quien de poco espíritu cris
de estilo y táctica muy trasp
tes para no imaginar quién
querido injuriar a la mujer,
tendiendo hacernos creer que
"señoras" capaces de destila
do el veneno, la insidia y la
dad que ese artículo contien
contra de un gran hombre
fenso y en el ostracismo.

No, **firmante anónimo**, no
hemos engañado; la mujer
da y santa de nuestra ti
el más alto ejemplo en todos
aspectos nobles del ser hum
esta mujer que es capaz de
mayores sacrificios por sus s
jantes, no es capaz de dif
en la forma que lo habéis h
y, suponiendo que el atacado
biera sido culpable, no sería
injuria sino un piadoso pe
lo que habría alcanzado de el

F. J.

EXPOSICION DE ANIMALES

Las inscripciones se reciben hasta el 10 del corriente en la Secretaría

MONEDA 1125

El plano del local destinado a la exhibición de maquinarias está a disposición de las Casas de Comercio que deseen concurrir a la Exposición.

ALQUILO

Delicias, barrio alto.—Altos y bajos, recién refaccionados. Consta de 4 dormitorios, pieza de baño, hall, escritorio, costurero, galería de vidrios altos y bajos; salón, comedor, dependencias; jardín, luz eléctrica y gas. **Canon: $ 1 000.**

Alonso Ovalle, situación muy central, magnífica residencia con parquet en todas sus habitaciones. Consta de gran hall, salón, comedor, escritorio, gran dormitorio con su pieza de baño anexa, 4 dormitorios más con una pieza de baño anexa, patio de luz, comedor para la servidumbre, una pieza más de baño, dependencias, subterráneo con 3 habitaciones, para la servidumbre, luz eléctrica y gas. **Canon: $ 1,300.**

CARLOS OSSANDON B.
Bandera 168 — Teléfono 1080
Bandera 168

Panimávida
Cuidado con las falsificaciones

PATIÑO MINES
—: & :—
Enterprises Consolidated
(INCORPORATED)

Se previene al público que el día 15 del corriente mes de Octubre quedará clausurada la suscrición de acciones.

Santiago, 6 de Octubre de 1924.

PATIÑO, MINES & ENTERPRISES CONSOLIDATED
(Inc.)

VEA:
Arte, emoción, interés:
"EL ALMA DESNUDA"
TEATRO SANTIAGO.—Platea: $ 3.

PAPAS
amarilla, lo mejor, 80 kilos, $ 19; afrecho, 100 kilos, $ 24; afrechillo, 100 kilos, $ 26; leña espino, seca, trozada, 100 kilos, $ 9. Cebada, maíz, carbones, ofrece
LA GRANADINA
Av. MATTA N.° 1460
Teléfono 113, Oficina Parque

La mayor emoción la logrará con
"EL ALMA DESNUDA"
Colosal drama moderno. Hoy en el
TEATRO SANTIAGO

LABORATORIO CLINICO
DEL
Dr. Leonidas Corona T.
Delicias 868.— Teléfono 2483
Reacción Wassermann, sección química. Sección de Bacteriología.
AUTOVACUNAS
Tratamiento de la bronquitis crónica.

UNIVERSIDAD DE CONCEPCION

SE DEBE OPTAR SIEMPRE POR LO CIERTO y lo cierto es que el sorto pro UNIVERSIDAD de CONCEPCION que se anuncia para el

PROXIMO SABADO

es el 42.o de la serie y que durante todos estos sorteos, no ha recibido por parte del público, ni el más insignificante reclamo, habiéndose pagado en premios por los mismos, una suma que excede de 15.000,000 DE PESOS.

ADQUIERA Ud. CON TIEMPO SUS RECIBOS para el sorteo del SABADO PROXIMO. Premio mayor:

$ 60,000.00

y 970 premios menores con $ 144,000.

OFICINA MONTRIOU: Compañía 1065, Huérfanos 951 y Estado 380

Pedidos de fuera y sub-agentes, diríjanse a Casilla 6202 SANTIAGO, Teléfono 3987.

J. MONTRIOU

Bodega Parral

Leñas secas, de monte, desde 10 quintales, a $ 9.00.
Leñas monte, picada, desde 10 quintales, $ 10.00.
Leñas talhuén, desde 10 quintales, $ 11.00.

CARBON COKE, PRECIO DE FABRICA

Carbón espino, 1.°, desde 10 sacos, a $ 14.00.
Carbón espino, 2.°, desde 10 sacos, a $ 12.50.
Carbón quillay, de 1.°, desde 10 sacos, $ 10.00.
Carbón de quillay, de 2.°, desde 10 sacos, $ 9.00.
Papas de 1.a, a 18 pesos los 80 kilos.

TODO PUESTO A DOMICILIO
San Francisco 697

IMPERIO

CHILEAN CINEMA CORPORATION

Mañana Miércoles de Moda

HOY: 6.30 y 9.40. — Gran estreno dramático FOX:

CHARLES JONES

el temible campeón del revólver y el puño y simpático galán, en una obra que pinta con nuevos tonos la intensa vida del Oeste:

TESTIMONIO MUDO

PATHE - PARIS - 1924 PRESENTA SU PELICULA SELECTA, LA ADMIRABLE ADAPTACION DE LA OBRA DE PIERRE WOLF.

EL SECRETO DE POLICHINELA

Delicada y sentida comedia que demuestra la atracción que la sangre y el vínculo poderoso que los nietecitos crean entre padres e hijos. Interpretación eminente de Mr. SIGNORET y Mlle. BRABANT, recordados protagonistas de "Si Dios quiere, yo quiero", de Zola; de Mr. de Ferandy y otros artistas de la Comedi aFrancesa.

TEATRO VICTORIA

N SU FUNCION DE HONOR SE DESPIDE ESTA NOCHE DON RICARDO CALVO

stigo sin venganza", recitaciones poíticas. — En vermouth, "El Gran Galeoto"

verdadera expectación era es- en nuestros círculos socia- artísti.os la velada de honor eficio que se celebra esta no- n el teatro Victoria, y con al se despide del público de pital el eminente actor espa- on Ricardo Calvo.

repetidas cr.icas hemos ma-

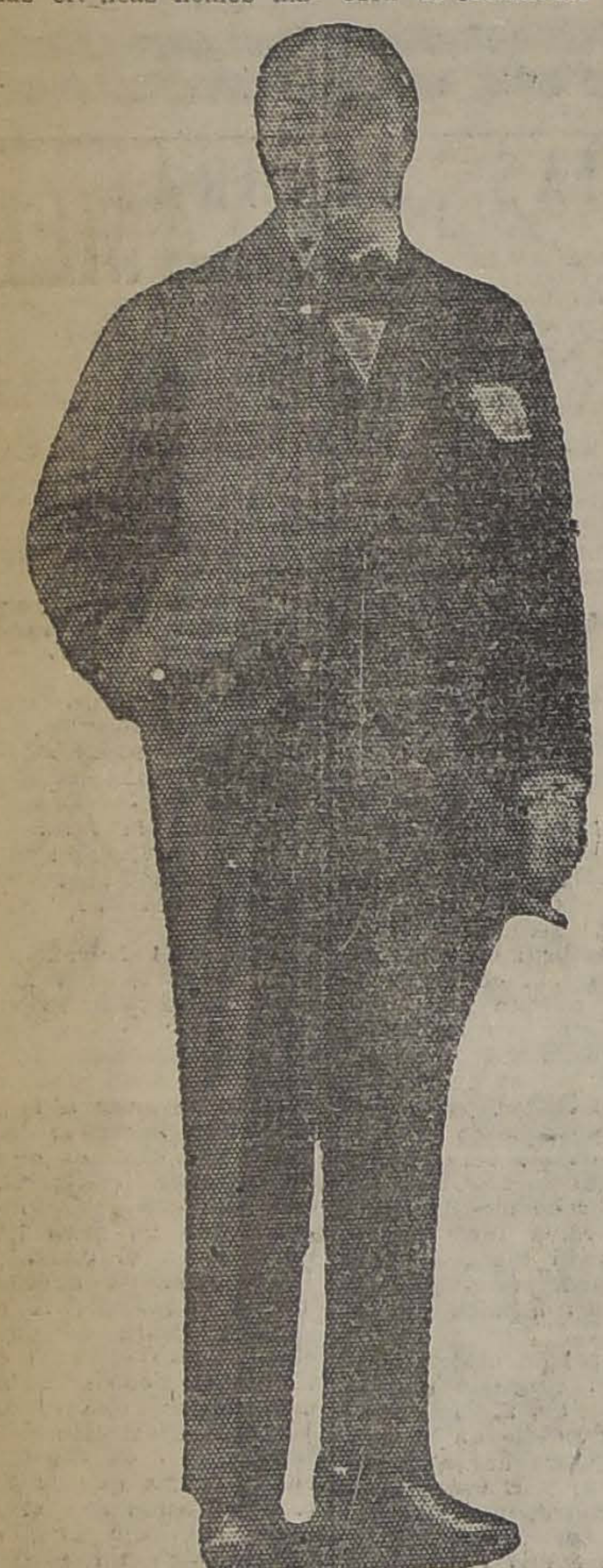

tado la admiración que senti- por este artista, único mante- r de la tradición del teatro co de la península, y cuya ac- ión en el escenario de esta sa- a sido una de las más brillan- de las temporadas de arte dra- co de estos últimos tiempos. personalidad de don Ricardo o, se destaca con caracteres isos por su gran temperamen- rtístico, y su asombrosa flexi- ad en los roles protagonísti-

trepidamos, pues, en repetir, durante este año de teatro, la orada de don Ricardo Calvo a significado en nuestro am- te como una de las más com- s y de mayor suma de calidades artísticas que se nos ha proporcionado, mereciendo en todo momento la distinción del público de la capital, que ha respondido con verdadero interés a mantener estas veladas con el éxito que corresponde.

Ha elegido el eminente actor, una obra de lucimiento para sus excepcionales condiciones de artista, la pieza dramática de Lope de Vega, titulada "Castigo sin venganza".

Don Ricardo Calvo recitará además algunas composiciones poéticas de los mejores autores literarios clásicos y contemporáneos, como un honor especial a la distinguida sociedad de Santiago a la cual ofrece su función de honor y beneficio.

En vermouth se pone hoy en escena el drama de don José Etchegaray, "El Gran Galeoto".

Mañana parte la Compañía a Valparaíso, donde, como hemos dicho debe desarrollar una corta temporada, para luego embarcarse a Lima.

os debuta el Jueves en el Victoria

n verdadero entusiasmo ha des- ado en el público, la próxima porada que hará en el elegante ro Victoria de la Empresa An- o, el aplaudido actor cómico Rafael Arcos, cuya actuación en scenario del teatro Unión Cen- de la calle Ahumada, tuvo uno los más grandes triunfos tea- s del año.

"reentré" del inimitable có- se hará con una pieza de es- o de gran comicidad, que cons- irá a no dudarlo, el éxito de la va temporada del ex-maquietis-

doctor Radwan, da su onferencia mañana en la noche

ocas veces habíamos vistos des- ar un interés más expectante en nuestros círculos sociales y artísticos, como ante la anunciada conferencia que dará mañana en la noche en el Victoria, el distinguido doctor señor Radwan.

Ya hemos dicho que la personalidad de este hombre de ciencias ha sido ampliamente discutida en todas nuestras esferas, por tratarse de un verdadero genio de la auto-sugestión, dando pruebas de su poder y capacidad en este sentido, mereciendo la admiración de sus espectadores durante sus ensayos privados.

El doctor Radwan hará interesantes experiencias científicas, que se hacen por primera vez en Chile, con las que se demostrará el poder de la auto-sugestión. Además se harán algunas curaciones prácticas por auto-sugestión.

Y para completar el programa del doctor Radwan, algunos de sus más aventajados alumnos harán algunos experimentos análogos de los Fakires de la India.

El Dueto Santo-Ferry, debuta hoy en el Brasil

Uno de los números de variedades más simpáticos, el de los Santo-Ferry, debuta hoy en el Brasil.

Es ésta una sala ide para el fino y elegante espectáculo de este dueto, por el escogido público que tiene de habitual.

El cine estrenará: "Por qué delinquió esa mujer?", la gran vista nacional.

Teatro Santiago

CONTINUA EL EXITO DE "EL ALMA DESNUDA"

La Compañía de dramas y comedias del Teatro Santiago ha logrado un verdadero triunfo interpretativo con la presentación de la comedia dramática de Rodríguez Acasuso "El alma desnuda".

Escrita en lenguaje sencillo, pero convincente, esta comedia dramática ha justificado plenamente sus triunfos del extranjero, los que esta vez se han realzado con la interpretación sobresaliente de la señora Olona, que puede considerarse como una verdadera creadora del protagonista femenino. Domingo Rivas, Hortensia Martínez y Juan Domenech, prestan una colaboración inteligente al triunfo de la primera actriz, y la actuación general es tan lucida, que en muchas de las apasionantes escenas del precioso drama, el público prorrumpe en sonoras ovaciones.

En vista de este triunfo de los intérpretes y de la producción, "El alma desnuda" se repetirá en las dos funciones de hoy.

Paquita Escribano y el Cuadro Lírico Nacional

En las dos funciones de hoy reaparecerá en el escenario de La Comedia el celebrado cuadro lírico nacional que tiene como primeras figuras al barítono Carlos Puelma, a la soprano señorita Mercedes Godoy y al bajo señor Servá. Estos elementos han logrado verdaderos triunfos interpretativos en su plausible tarea de difusión artística, y ello se debe a que la competencia artística de estos cantantes está a parejas con la acertada selección del atrayente repertorio que interpretan.

En la primera parte de la vermouth y de la función nocturna, este cuadro lírico interpretará el siguiente programa:

Denza, Si vous l'avier compris, Munson, Ida, por el barítono Carlos Puelma, Catalani, Wally y Alvarez; "La Partida", por la soprano Mercedes Godoy.

Verdi: "Simón Bocanegra", Puelma; "No me digas adiós", por el bajo señor Gustavo Servá.

Mascagni: Dúo de la "Cavallería Rusticana", por el barítono Puelma y la soprano señorita Godoy.

La segunda parte de estos espectáculos estará a cargo de la hermosa y celebrada tonadillera Paquita Escribano, que da ya sus últimas funciones y que estrenará un repertorio muy interesante.

"La Canción del Olvido", es la obra del día

El [illegible] nido un [illegible] el estreno de una opereta que ha sido una revelación de triunfos merecidos. Nos referimos a "La canción del olvido", original del maestro Serrano y que en materia de inspiración musical vale más que la reina y la famosa "Alma de Dios".

Está obra tiene un alto valor como trabajo melódico.

La interpretación y montaje de la obra, en su totalidad, merecen aplausos. La labor de la Compañía es de todo punto recomendable. Carmen Martínez, la tiple cantante, recibe siempre un caluroso estímulo de los espectadores por su lucimiento lírico y escénico. Gironella, como de costumbre, acertado, con bella voz; Tejel, Ureta y otros elementos actúan en esta obra con especial corrección.

Un aplauso extra lo dedicamos a la tiple señorita Stella Maris, que en esta obra se expide con extraordinaria habilidad.

Hoy va "La canción del olvido" y "La Gatita Blanca".

—La Compañía nos anuncia una buena novedad que va a tener repercusión especial en el público por tratarse del estreno de "La Bayadera", primera vez que se hace en español en Chile.

Si Ud. quiere disfrutar de buenos espectáculos, prefiera los teatros Aurelio Valenzuela F. y Compañía

HOY SETIEMBRE ESMERALDA Y BRASIL.

HOY Debut del DUETO SANTO-FERRY en el BRASIL

ESTRENO de perfecta película nacional

Por qué Delinquió esa Mujer?

La romántica historia de un milagro de amor, desarrollada en los sitios más bellos de Valparaíso

La novera de una mujer tenida por culpable, arrojada de las casas honorables, obligada a servir de "gancho" a ladrones y explotadores. A pesar de todas las apariencias, el verdadero amor supo descubrir en ella un oculto tesoro de virtud, de ternura y de sacrificio. Ella, la condenada por la ley, la despreciada por todos, era una víctima en vez de ser culpable.

ARGUMENTO DE	DIRECCION DE	PROTAGONISTA
Rafael Raveau	Marcelo Derval	Alma Zincka

Los más bellos panoramas porteños, contrastando con los bajos fondos del Puerto

ESPLENDIDA FOTOGRAFIA — NOVELA POLICIAL Y SOCIAL — MUSICA ESPECIALMENTE ADAPTADA

O'HIGGINS San Pablo y Cumming PLATEA $ 1.50 **HOY** Lucy Doraine en

LA CONFESION

JUEVES Esmeralda **La Dieta Parlamentaria**

Graciosa comedia satírica de Carlos Cariola, por la Cía. Bührle

REPUBLICA

AUDAZ :- :- :-

SUSTITUCION

Intenso drama por la gentil actriz

ANA FORREST

AVENIDA

HOY — 6.30 y 9.30

Estreno de arte alemán:

LUISA MILLERIN

Soberbia visión dramática de intensas emociones.

Creación de

LIL DAGOVER y WARNER KRAUS

AL COMERCIO

Aviso que no tengo nada que r ni respinder de la firma

A. Juillerat & Alvarez

Santiago, Octubre 6 de 1924.

JORGE JUILLERAT

ería, calle Compañía 1276

COLISEO NACIONAL

COMPAÑIA CORTADELLA-GIRONELLA

HOY MARTES 7 DE OCTUBRE HOY

"La Gatita Blanca"

y el gran suceso, la preciosa opereta

"La Canción del Olvido"

Entradas en "LA HIGIENICA", Ahumada 132.

TEATRO SANTIAGO

EMPRESA ERNESTO BOUQUET

Compañía Moderna de Dramas y Comedias

HOY MARTES 7 DE OCTUBRE HOY

Vermouth, a las 6.15; noche, a las 9.15. — El mayor éxito teatral del año. Grandiosa creación de Concepción Olona:

"EL ALMA DESNUDA"

PLATEA: $ 3.00.

El mejor éxito artístico del año:

"EL ALMA DESNUDA"

HOY: TEATRO SANTIAGO

TEATRO LA COMEDIA

EMPRESA ERNESTO BOUQUET

Tmeporada de la eminente tonadillera Paquita Escribano

HOY MARTES 7 DE OCTUBRE HOY

Vermouth, a las 6.15; noche, a las 9.15. — Debut del Cuadro Lírico Nacional: Carlos Puelma, Mercedes Godoy, G. Selvá.

PAQUITA ESCRIBANO

Programa completamente nuevo.

Jueves: Beneficio de Paquita. Novedades y sorpresas.

PROXIMO MARTES:

CORAZON DE PADRE

— POR —

André Nox

Progatonista de "EL PENSADOR"

MARTES 14:

LA BATALLA

por Hayakawa

Empleado

con buenos informes para la venta de géneros, se necesita.

CASA CASTAGNETO

ALAMEDA ESQUINA SAN MARTIN

TEATRO MUNICIPAL

Hoy Martes, 29.ª función de abono IMPAR

ANGELES OTTEIN y ARMAND CRABBE

REPRESENTARAN POR ULTIMA VEZ EN LA TEMPORADA

BARBERO de SEVILLA

DIRECTOR: A. Padovani. — INTERPRETES: Ottein, Crabbé, d'Alessio, Mansueto, del Pozo.

Mañana: "Wally"; Viernes: estreno de "Falstaff"; Sábado: reaparición de Gilda Dalla Rizza, en "Traviata".

MUSICA

TEATRO MUNICIPAL

"EL BARBERO DE SEVILLA", POR ANGELE OTTEIN Y ARMAND CRABBE

-sta noche en 29.a función de abono (turno Impar) se representará por última vez en la tesporada, "El Barbero de Sevilla", obra que ha sido un éxito tan grande colo la "Carmen" de Fleta.

Intervienen en la obra Angeles Ottein, la Rosina encantadora que el público ha aplaudido con etusiasmo; Armand Crabbé, el eminente barítono belga, que con tanto acierto ha encarnado el Fígaro; Roberto d'Alessio, el elegante Conde de Almaviva; el bajo Mansueto, siempre gran artista; Carlos del Pozo, el bajo cómico que tiene conquistado al público con su inteligente labor de intérprete.

En resumen: es un Barbero que hará época en los anales artísticos del Teatro Municipal de Santiago. Padovani dirigirá la orquesta.

Para mañana en la noche se anuncia la 30.a función de abono con "Wally", la inspirada obra de Catalani, que será interpretada por Zoraide Corucci, en el rol de Ila protagonista.

GILDA DELLA RIZZA. — En la combinación del Jueves próximo gará a Santiago Gilda Dalla R la aplaudida soprano, que es esp da con impaciencia por el púb abonado del Municipal.

La celebrada soprano se pres tará el Sábado con "Traviata".

"FALSTAFF".— Esta ópera, puede considerarse como una no dad para el público, subirá a esc el Viernes próximo en la noche. aH sido ensayada cuidadosam porel maestro Padovani, pues "Fa taff" es una de las partituras difíciles del repertorio italiano.

Sociedad Bach

El directorio de esta institu nos pide comunicar a los miemb de los coros, que la reunión que bía llevarse a efecto esta tard la Biblioteca Nacional, no podrá ner lugar en dicho local por es ocupado a esa misma hora por conferencia. Se llevará a efecto uno de los salones de la Casa Gri y Kern, Ahumada esquina de neda.

TEATRO PRINCIPAL

ESTA NOCHE, FIESTA DE CARIDAD. — MAÑANA, EL QUINTETO HISPANIA. — JUEVES, OTTEIN-CRABBE EN LAS COMEDIAS LIRICAS

Esta noche a las 9.30 se llevará a efecto en el Teatro Principal (ex-Unión Central-, una función a beneficio de la Sociedad Pro-Estudiantes Chilenos en el Extranjero y del Bando de Piedad de Chile con el concurso de los más grandes artistas que actúan en la capital.

Mañana a las 6 de la tarde el Quinteto Hispania dará el tercer concierto de la temporada iniciada con tanto éxito en el Municipal. El Quinteto Hispania ha conseguido, según la impresión de los críticos más autorizados de Santiago, la fusión perfecta que caracteriza las agrupaciones ideales de música de cámara. Muy justamente la prensa extranjera lo ha colocado en primera fila entre las grandes figuras contemporáneas.

Su jira prr América del Sur obedece al popósito de establecer el intercambio musical hispano-americano.

La empresa Renato Salvati y Eduardo Farren presentará el Jueves en la noche a los celebrados artistas Angeles Ottein, Armand Cr bé y Carlos Del Pozo, en las Co dias Líricas que representan el ponente elevado de la cultura m cal.

Para que el público en genera los abonados del Municipal pue asistir a esta importante velada arte, la compañía lírica no dará ción el Jueves en la nolhe, limi dose la empresa a efectuar una función vespertina fuera de ab a precios reducidos.

El programa que se desarrollar Jueves en la noche será el siguie

Primera pate: Estreno de la ra francesa en 1 acto "Cecin est un conte...", música del mae Stienon du Pré (cantada en f cés). En la segunda parte: Conc por la Orquesta de Cámara dir por el notable maestro José M Franco. En la tecera parte: estr de al ópera italaina en 1 acto Segreto di Susanna", música maestro Ermanno Wolff Fer (cantada en italiano), reducción orquesta de cámara por el autor.

CIGARRILLOS
$1.60
My Lord
CON
TABACO
MARYLAND

CIRCOS

EXITO DEL CIRCO JOCKEY CLUB

El estreno de los exéntricos musicalsc "Los Poloserr", anunciado para anoche, fué un nuevo éxito para este Circo que ha obtenido, franca aceptación del público que noche a noche ocupa la totalidad de las localidades. El nuevo número contratado por la Empresa es un valioso esfuerzo paa la temporada. Se les ve y se les escucha con agrado. Sabemos que en la presente semana se efectuarán dos nuevos estrenos de importancia.

El espectáculo, de este modo, pasa a ser uno de los más interesantes que actúan en la capital y así se comprende que un público desbordante acuda a sus funciones.

En la matinée del Sábado pudimos notar la presencia de toda la Junta de Gobierno y tocar en suerte la rifa de un automóvil al Almirante Gómez C ño. Este hizo obsequio de él a un bre niño. El gesto fué muy apla por el público. En la presente se tal vez el Viernes se efectuará el ficio del simpático y popular Gallito.

ORQUESTA

ESTILO

JAZZ = BAND

NECESITA TEATRO

Tratar:

GALVEZ 453

NOTICIAS CINEMATOGRAFICAS

HOY SE ESTRENA LA PELICULA CHILEN "¿POR QUE DELINQUIO ESA MUJER?" EN LOS TEATROS SETIEMBRE, BRASIL Y ESMERALDA

Precedida de un verdadero éxito obtenido en Valparaíso, hoy se estrena simultáneamente en los Teatros Setiembre, Esmeralda y Brasil la película nacional "¿Por qué delinquió esa mujer?"

No se trata de una obra producida por aficionados sino de un trabajo definitivo de gente fogueada en la materia. Rafael Raveau, el distinguido autor porteño que junto con Oscar Videla se ha destacado en obras teatrales, es el autor del argumento. Marcelo Derval, distinguido autor y actor chileno, con práctica en Francia, es el director técnico. Alma Zinska, actriz de excelente figura y de gran temperamento, es la heroína.

La obra tiene como escenarios los más bellos paisajes de Valparaíso. Como contraste se presentan los bajos fondos del Puerto, donde se junta la broza de todas las razas vomitada de cien barcos que fondean, provenie de todas las regiones de la tierra.

"¿Por qué delinquió esa mujer" una obra que gustará por todo Tiene espléndida fotografía, exót presentación y su argumento es verdadero interés.

La heroína de la obra es una que sirve de "gancho" a una pa de ladrones. Ella lleva hasta una de barrios apartados a los amigos las fáciles aventuras callejeras y son desvalijados por los malhechores.

Cuando el amor le hizo compre que en esa vida no había espe para ella de felicidad, quiso ser na, quiso salir de ese infierno. todas las puertas se cerraron para Para no morir de hambre tuvo volver donde sus explotadores...

—Esta misma cinta se estrenará ñana en el O'Higgins.

NO HAY OTRA

"VALET AUTO - STROP" es la única máquina de afeitar perfec y como tal, asienta y da filo a sus propias hojas sin necesidad aparatos auxiliares.

ESTO NO LO HACE SINO LA "AUTO - STROP"

En venta en todas las casas del ramo.

FERROCARRILES DEL ESTAD

Se solicitan propuestas públicas para el 3 de Noviembre pró por lamparillas eléctricas, esterilla de alambre, hojas sierras para tar rieles, aceite cortante, cañerías para agua y accesorios para misma.

Bases y antecedentes en la Secretaría del Departamento de teriales y Almacenes.

Santiago, 4 de Octubre de 1924.

SPLENDID

DIRECCION MAX GLÜCKSMANN

HOY DIA DE MODA
6.30 Y 10.30
LOCALIDADES EN VENTA
DESDE LAS 10 A. M.

Comprada... pero No Vendida!

La más conmovedora y fastuosa super - producción pasional de la
PARAMOUNT
Exclusividad MAX GLUCKSMANN
CREACION SUPREMA DE LA LINDA Y ELEGANTE

AGÑES AYRES

"COMPRADA... PERO NO VENDIDA", POR AGNES AYRES, SE ESTRENA EN EL SPLENDID THEATRE

En sus funciones de gran moda de hoy Martes, a las 6.30 P. M. y 10.30 P. M., presentrá el Splendid el estreno de una de las más bellas de las superproducciones de la prestigiada editora la Paramount, obra que une a una regia interpretación, a un lujo fastuoso en su presentación, el poderoso atractivo de poseer un argumento de gran psicología del corazón humano: "Comprada... pero no vendida", obra que es la tragedia íntima de una mujer que desafía la pobreza y la soledad antes de considerarse vendida a uno de esos hombres que consideran que todo lo compra el dinero.

El tema de la obra es el siguiente: "No hay fortuna en la tierra que sea suficiente para comprar la dignidad de una mujer". Y su argumento relata la historia de una mujer que se casa sin amarlo, pero sí sintiendo una gran simpatía por él con un hombre riquísimo, en la esperanza que luego se establecerá esa corriente de amor, que es la base fundamental de la dicha en el hogar. El marido que la adora, una vez pasados los transportes de la luna de miel, y siguiendo adorando a su esposa, que también ha llegado a enamorarse ciegamente de él, cree que su esposa no lo ama y que sólo ha sido de él por sus millones, por las comodidades y lujos que con ellos puede darse, y comienza insensiblemente a volver a su vida de soltero, hasta que un día en que vuelve a su hogar algo mareado por el alcohol, la esposa no puede menos que reprocharle en forma altiva y con palabras severas su actitud. El marido que se cree dueño de todos los derechos, replica a su esposa que ella no tiene ninguno para enrostrarle su conducta, que él la ha comprado con su dinero; y que mal puede venir ahora con exigencias de cariño y de ternura, quien no las tuvo nunca para casarse con un hombre rico...

Hace en esta obra su creación más bella y admirable, Agnes Ayres, inolvidable protagonista de "La Cautiva del Caudillo Moro", "El fruto prohibido" y "La edad del amor". La secunda Jack Holt.

En la selecta, a las 5 P. M., y en la primera de la noche, a las 9.30 P. M., se exhibe el vaudeville de gran hilaridad de la Paramount-British, titulado: "Tres fantasmas vivos", por Ana Q. Nilsson y Norman Kerry.

"EL ALMA DESNUDA"

Intensa comedia de amor y sacrificio. Véala hoy:
TEATRO SANTIAGO

AYUDANTE
CONTADOR
CON REFERENCIAS
E. C.—CASILLA 2271.

ramente expresiva, haciendo de las obras dramáticas creaciones impresionantes que logran el máximo de la emoción, sin salirse de lo humano y del realismo más definido. De estas dos particularidades goza la cinta que ya hemos elogiado oportunamente con motivo de su estreno, por la Sala Imperio y que se titula: "El triunfo de la inocencia". Es toda un drama. Y un drama bien humano y elocuentemente expresado por el arte escénico que, como un verdadero Borras del cine, posee William Farnum.

"El triunfo de la inocencia", se estrena hoy por los cines Alhambra y Victoria.

POLITEAMA

"Sangre de Boxeador".—Hoy estrena el formidable serial moderno "Sangre de Boxeador", episodios 1.o y 2.o titulados "Sangre de Luchador" y Galen revela su coraje. Este serial filmado bajo la dirección de Tex Richard, lo interpretan cien boxeadores profesionales, cincuenta tipos frescos de Mac Sennett y doscientas chicas atléticas. Es un romance de humor irresistible, entusiasmo de juventud, guantes de box, humoradas de niños diablos, coqueterías, hazañas, clincas adorables, abrazos, clinchs, besos y K. O.

COLON

Reginald Denny en "La Edad de las Locuras".—Este concurrido Teatro de la Plaza Ecuador, presenta en especial y noche de hoy una super-extraordinaria película, la que augura para el aplaudido Reginald Denny un éxito mayor, si cabe, que el que obtuvo con "Juventud... Tuyo es el Mundo".

Se trata de una encantadora producción que es un himno a la juventud y una divina amalgama de amor, ale-

TEMA

"No hay fortuna en la tierra capaz de comprar la dignidad de una mujer".

Toilettes elegantísimas de la última moda de París.

Salones regios. Brillantes fiestas sociales.

le alumbra el camino. Son tres fuerzas, tres fanatismos. El de sus puños. El de sí mismo. El del amor. El de su cariño por la adorable Judith Wilcox (Clara Horton). Ella será el final del camino, el premio, la cima, el ideal soñado.

"Sangre de Boxeador" será estrenado hoy en los Teatros Odeón y Politeama.

AVENIDA

Luisa Millerin.—Hoy estrena esta sala la preciosa producción dramática de gran emoción: Luisa Millerin, obra gemela en grandiosidad a "Dubarry" y "Lady Hamilton". Luisa es el símbolo de la mujer, eterna víctima en todos los tiempos de todos los abusos. Ella vió tronchado su idilio con el capitán Fernando, por los infames manejos de un hombre que la pretendía. Luchó con toda sus fuerzas en defensa de su virtud, pero los que la perseguían hicieron uso de todas sus influencias para obtener sus bajos propósitos.

El rol protagonista está a cargo de la eminente actriz alemana Lil Dagover.

LOS PROGRAMAS DE HOY

COLISEO NACIONAL.—Nocturna: La Gatita Blanca y La Canción del Olvido.

SPLENDID.—Hoy, 32 Martes de moda, 6.30 y 10.30 P. M., estren "Comprada... pero no vendida", por Agnes Ayres y Jack Holt.

5 y .30, reprise: "Tres fantasmas vivos", por Ana Nilsson, Norman Kerry y Cyrrill Chadwick.

IMPERIO.—Especial y noche: "Testimonio Mudo", por Charles Jones.

ALHAMBRA Y VICTORIA.—Especial y noche: "La Fuerza de la Inocencia", por William Farnum.

POLITEAMA.—Especial y noche: " gre de boxeador", primera función serial.

SALA ORIENTE.—San Francisco 1 Especial, 6.35; noche, 9.35: "El amo tiene fronteras", extraordinaria, por Marsh.

DIECIOCHO.—Hoy, 6.30 y 9.30 P. "La hija del huracán", por Do Phillips y Wallace Beery.

Mañana: "La tragedia de un beso"

ELECTRA. — Especial y noche: gran familia", por Lois Wilson y ton Sills.

NOVEDADES.—Hoy, especial y no "La sombra blanca", por Betty C son.

EXCELSIOR.—Especial y noche, te función de la serie: "El tren rápido".

PROVIDENCIA. — Especial y no Día cómico: "Chaplín aventurero".

ATENAS.—Especial y noche: "El siempre vence", por Herbert Rawlins

ALAMEDA

HOY
ESTRENO DEL GRACIOSO
PROGRAMA COMICO UNIVERSAL
COMPUESTO DE CUATRO HILARANTES COMEDIAS

SANGRE DE BOXEADOR

HOY

EL GRANDIOSO ESTRENO DE LA FORMIDABLE NOVELA PUGILISTA Y DE AMOR; LA SERIE AVENTURERA Y COMICA HECHA ESPECIALMENTE PARA DELEITAR A LOS HOMBRES, MUJERES Y NIÑOS.

EL K. O. NO ESTA REÑIDO CON LOS BESOS, Y HAY OJOS DE MUJERES QUE HIEREN MAS HONDO QUE LA MAS PODEROSA DE LAS DERECHAS.

CARCAJADAS!!-MATCHS de BOX

EN LOS TEATROS

POLITEAMA y ODEON

ARTISTAS DE MACK - SENNETT, CHICAS DIVINAS, ACTUAN EN COMBINACION CON UNA PARTIDA DE CIEN BOXEADORES, VIGILADOS POR TEX RICKARD

|| Jueves: FRANKLIN

EXCLUSIVIDAD MAX GLUCKSMANN

SALA IMPERIO

Estrena "Testimonio mudo", cinta Fox, por **Charles Jones.**—Para las funciones de hoy ha preparado la Sala Imperio la exhibición de una nueva cinta de la manufactura Fox, en la que tiene primer papel como protagonista el actor Charles Jones, un simpático muchacho que, tiene primer papel como protagonista el actor Charles Jones, un simpático muchacho que tiene tan buenas vistosidades de galán, como destreza y preparación en el "cow-boyismo". La trama de esta obra, llamada: "Testimonio mudo", a pesar de tener el carácter común de todas las obras que nos pintan la vida del Oeste americano con sus temeridades y agitaciones, es original sin embargo en la manera de tratar estos asuntos de los que saca un partido especial, gracias a un argumento hecho a base de sencillez y de realismo. "El testimonio mudo", a que se refiere el título de la cinta es el que ofrece un perro en el descubrimiento de un crimen. A este crimen se llega por razones naturales, por un proceso dramático tan interesante como simpático y emocionante en muchas de sus escenas, y en las que vemos aparecer y actuar en forma sencillamente admirable, al galán Charles Jones, con su valentía y destreza y al amaestrado perrito en sus numerosas habilidades realizadas con visible inteligencia. Jones realiza su labor a conciencia: es el hombre valiente del Oeste, es el audaz y atrevido forastero que en el ambiente hostil de los que lo ven llegar, sabe imponerse a fuerza de puños y de astucia, mientras como tirador de revólver logra entrar el habla a toda le gente maleante del poblado.

ALHAMBRA Y VICTORIA

Wulliam Farnum.—Fox es una editorial que se ha distinguido, aparte de sus grandes creaciones artísticas, por poner dentro de la cinematografía corriente una nota especial de valores escénicos y de verosimilitud e interés en los temas, que forzosamente la ha distinguido y hecho de sus películas programas realmente extraordinarias. Por su parte, William Farnum, su primer actor y celebrada eminencia de la pantalla americana subraya esta personalidad con la que da su actuación admirable y ra-

EN EL LIBRO, EN LA ESCENA HABLADA Y EN LA PANTALLA

Flor de Durazno

La mejor obra de **HUGO WAST** (Gustavo Martínez Zubiría), ha sido un triunfo. EN SANTIAGO SERA UN

ACONTECIMIENTO — IMPERIO — MARTES 14.

IMPERIAL.—Especial y noche: "En Busca del Amor", por Bárbara La Marr.

REPUBLICA. — Especial y noche: "Audaz Sustitución".

ALAMEDA.—Especial y noche: Programa Cómico y de Variedades.

OLYMPIA.—Especial y noche: "Mujeres que dáis un mal paso", por Mabel Ballin.

AVENIDA.—Tarde y noche: "Luisa Millerin", por Lil Dagover.

AVENIDA MATTA.—Especial y noche: "Don Fausto y Doña Crisanta".

MINERVA.—"El tulipán negro", p Carl Vogt.

MUNDIAL.—Especial y noche: fin "La novia N.o 13", y cuarta función "El tren rápido".

COLON.—Especial y noche: Regina Denny en "La edad de las locuras".

DELICIAS.—Especial y noche: "¿P qué se casan los hombres?"

TEATRO FERROVIARIO. — Especial noche: "El clown de la muerte".

IRIS.—El estreno de gran lujo de l Artistas Unidos: "El amor no tiene fro teras", por Mae Marsh.

HEMOS RECIBIDO UN INMENSO SURTIDO
— DE —
PERNOS EXAGONOS
PERNOS COCHE
PERNOS LLANTA
ROSCA MADERA
TUERCAS y
TORNILLOS
ARTICULOS DE PRIMERA CALIDAD, PROCEDENTES DE LA CONOCIDA FABRICA
Bauer & Schauerre, Neuss (Alemania)
STAUDT & Cía. S. A. C.

TEATRO VICTORIA

EMPRESA ANSALDO LIMITADA. — COMPAÑIA DE TEATRO CLASICO
RICARDO CALVO

Hoy Martes 7, Despedida de la Compañía
A LAS 9.30

GRAN FESTIVAL EN HONOR Y BENEFICIO DEL EMINENTE ACTOR DON
RICARDO CALVO

Con el recio drama de Lope de Vega

"Castigo sin Venganza"

Vermouth, a las 5.30. — La obra de Echegaray, creación de CALVO:

"El Gran Galeoto"

En ambas funciones el beneficiado recitará poesías, entre ellas, "LA MARCHA TRIUNFAL", de Rubén Darío.

gría, sport, risa, lujo, picardía, flirts y emociones sin cuento.

DELICIAS

"¿Por qué se casan los hombres?"—En las funciones de este Teatro de San Alfonso esquina Alameda, veremos una grandiosa y emocionante obra que es consejo y ejemplo para hombres y mujeres, a la vez que, un canto de amor, arrancado a las páginas más reales de la vida con su cortejo de puros y nobles sentimientos, sus debilidades y sus caídas... descritos dentro de un ambiente de lujo y sensaciones que auguran para el público un recuerdo inolvidable...

CINES
ALHAMBRA y VICTORIA

HOY — 6.30 y 9.30

Estreno FOX:

La fuerza de la Inocencia

hondo drama por ... ...
WILLIAM FARNUM

MAÑANA:
ROMEO A CABALLO
— POR —
TOM MIX

"SANGRE DE BOXEADOR", LA SUPREMA SERIAL QUE PRESENTA MAX GLÜCKSMANN HOY EN LOS TEATROS ODEON Y POLITEAMA

"Sangre de Boxeador", pertenece a un nuevo género de películas en series. Difiere totalmente de todo lo que hemos visto. La falta de argumento, el clásico recurso de la escena inverosímil, tan comunes en esta clase de películas, faltan aquí en absoluto.

En "Sangre de Boxeador" el argumento está bien confeccionado y mejor desarrollado. Sobre el perfecto tejido de la malla los personajes se mueven con desenvoltura; cada uno llega a adquirir su relieve preciso y la totalidad de la expresión. El argumento es, a la vez, sencillo y complejo, continuo e imprevisto. Esto último es su principal encanto. En la más emocionante de las situaciones o en la más enternecedora de las escenas nunca falta el detalle inesperado, la nota sorpresiva, el toque cómico o grotesco. Todo esto distrae la atención, descanso el cerebro y, en consecuencia, redunda en beneficio del conjunto.

Así, en una emocionante lucha de boxeo en donde los brazos se alzan como blancos martillos y el aire restalla con el ruido de los golpes mientras perla el sudor los cuerpos de los contendientes y la muchedumbre se alza gesticulante y alborotada; sigue una escena en que las aguas enmudecen y la luna se hace más dulce para escuchar una vez más la eterna canción del amor... Así, a una escena en que los cuerpos femeninos lucen todo el milagro de sus curvas contrastando con los elásticos torsos atléticos de los hombres en la algazara de un baño de natación, sigue un baile ceremonioso y cortesano, constelado de luces, de flores, de música...

El protagonista, Gregorio Galen (George O'Hara), se ha hecho boxeador; peldaño por peldaño, limpiamente, ha llegado a poseer el título mundial de peso liviano; la gloria y el prestigio le pertenecen en esta grande y nueva orden de los caballeros del puño, es gran maestre. Gregorio Galen es simpático, de una enorme simpatía; es franco, noble, sencillo, leal; ante todo, es atlético, sano y fuerte. Las complicaciones no existen para él; el instinto le guía: no pierde tiempo en razonar. Sabe que tiene que vencer. Sabe que tiene el corazón noble, la mirada serena y los puños resueltos; tiene que vencer en este gigantesco "ring" de la existencia.

Es que Galen tiene tres estrellas que

Dirección del Tesoro

PROPUESTAS PUBILCAS

Se piden propuestas cerradas para la provisión de libros, boletines y formularios para el servicio de la Dirección del Tesoro y Tesorerías y Tesorerías Fiscales de la República en el año 1925.

Datos los proporcionará la Sección Fondos de la Dirección del Tesoro.

Las propuestas se abrirán el Miércoles 8 del presente, a las 3 P. M., en la oficina del Sub-Director.

Santiago, Octubre de 1924.

EL DIRECTOR.

$ 170 TRAJES
Desde este precio ofrece ternos casimir inglés, corte y forraduras de primera calidad.
Barrera Sastrería —:— 826 Agustinas 826

USTED, a quien gustó **RUTH ROLAND** en "Manos arriba" y le encantó en "La huella del Tigre" y la enamoró en "Ruth de las montañas", la adorará ahora en la mejor serie cinematográfica del Oeste que se haya exhibido en cine alguno:

ALHAMBRA
y VICTORIA
ESTRENO:
VIERNES
IMPERIAL
ESTRENO:
SABADO

El Aguila Blanca

SUPER PATHE-SERIAL EXTRA, EN 15 EPISODIOS

FONCK Cía
Santiago
CASILLA 291
Ofrecen para entrega inmediata:
ACEITE algodón, 2x17.
ACEITE algodón "Dos Banderas".
ACEITE de Olivo "BAU".
ACEITE de Olivo "ISNARDI".
ACEITE de Olivo "BETUS".
ACEITE en tambores "SOYA".
Sto Domingo 887.

LA GRAN FIESTA DE ESTA NOCHE.—La Sociedad Pro-Estudiantes Chilenos en el extranjero el Bando de Piedad de Chile, prestigiosas sociedades que realizan una gran labor social, han organizado para esta noche en el Teatro Unión Central una hermosísima velada de beneficencia, en la cual participarán los más destacados elementos artísticos de la era y de los que actúan en los diversos teatros de la capital.

Fuera de los números que ya hemos dado a conocer podemos agregar las declamaciones de la señorita Margarita Núñez del Prado, las tonadillas de Paquita Esbano, los números de baile de Carmen Delgado, los números de canto de Sara Blanco Sadum, de Alessio ,de Urizar; los números graciosos de Rafael Arcos y Arturo Bürhe. Fuera de todos estos números que serán de gran atractivo el Bajo Gustavo Selva y el poeta señor Flores tendrán por su cuenta el desarrollo de parlas números.

En la tarde de ayer una comisión de socios del Bando pasó por la Moneda a invitar a los Miembros de la Junta de Goberno, al señor Intendente de la provincia, a numerosos diplomáticos y Ministros de Estado.

El Orfeón de Policía amenizará el acto.

En la tarde de ayer el pianista chileno Armando Palacios envió desde Valparaíso un telegrama ofreciendo participar con su número anunciado en el programa que será de despedida de la sociedad chilena antes de su viaje a México.

Las entradas se venden durante todo el día en la boletería del teatro.

CENTRO FEMENINO DE ESTUDIO.—Esta, tarde, a las 6.30, la distinguida esposa del cónsul del Ecuador, señora Flor H. de Ma..., dará una interesante conferencia. Número de danzas clásicas y recitado a cargo de las señoritas Marques y piano por la señora. Salgado darán mayor brillo a esta velada que promete ser hermosa. La entrada es libre.

Hoy, de 5 a 6, clase de inglés a cargo de Mr. Forbes.

MARTES DE MODA EN EL TEA-ROOM.—Para esta tarde se ha confeccionado un hermoso programa de música d célebres compositores que se ejecutará en el elegante Tea-Room de Gath y Chaves.

Damos a continuación el regio programa musical.

Primera parte:
1.—Weber, Abu-Hassan (Ouverture).
2.—Leoncavallo, Mattinatta.
3.—Brahms, Danza Húngara número 7.
4.—Karganoff, Minuetto all'antico.
5.—Lacombe, Dernier Aubade.
6.—Saint-Saens, Sansón y Dalila (Fantasía).

Segunda parte:
1—Moszkowsky, Danzas españolas N.os 3, 4 y 5.
2.—Kreisler, Schon Rosmarin.
3.—Kocian, Intermezzo Pintoresque.
4—Tschaikowsky, Chanson sans paroles.
5—Zarkowitz, Serenade.

LES PATRONS NOUVEATET
Acaba de llegar el número de
VERANO
de este conocido Album de Estación, con 80 modelos para señoras y niños.
$ 1.20
Para provincias, 30 centavos más.
La Antigua Librería
Ahumada 355. — Casilla 1425.

CASA RESIDENCIAL INGLESA
nueva, de primera clase. 100 metros de la Estación de Miramar, bonito vestíbulo y escritorio, comedor para huéspedes solamente. Tenemos piezas disponibles.
CALLE VALPARAISO N.º 100, ESQUINA CALLE CERRO
Teléfono Inglés 556. — Viña del Mar.

CECIL RESIDENCE
LA MAS CONFORTABLE
ALAMEDA 1108-1110 — TELEFNO 3908 — SANTIAGO

S. SACK
BANDERA 827
Ofrece a precios fuera de competencia.
Por transformación del local
Fierro acanalado para techo galvanizado y negro.—De 6, 7, 8, 9 y 10 pies.
Fierro en barras.— Redondo, cuadrado, plano, ángulo, té, doble té y canales; surtido completo.
Cañería galvanizada y negra.— De todas las dimensiones.
Zunchos para barriles.— De 3|4', 1', 1 1|4' 1 1|2, 2', 2 1|2', 3', 3 1|2 1, y 4.
Clavos de alambre.— En todos los tamaños.
Planchas fierro negro liso.— De todos los números y dimensiones.
Carretillas de fierro tubular.
Llantas con pestaña y canto liso.— Surtido completo.
Acero para resortes.— En todas las dimensiones.
Además ofrece a precio de liquidación
Fierro Acanalado Galvanizado
"APOLLO"
de 6, 7, 8, 9 y 10 pies.

EL CONCURSO DE BELLEZA FEMENINA ORGANIZADO POR "ZIG-ZAG" Y "LA NACION"

LAS VENCEDORAS DEL CONCURSO EN LA PROVINCIA DE CONCEPCION.

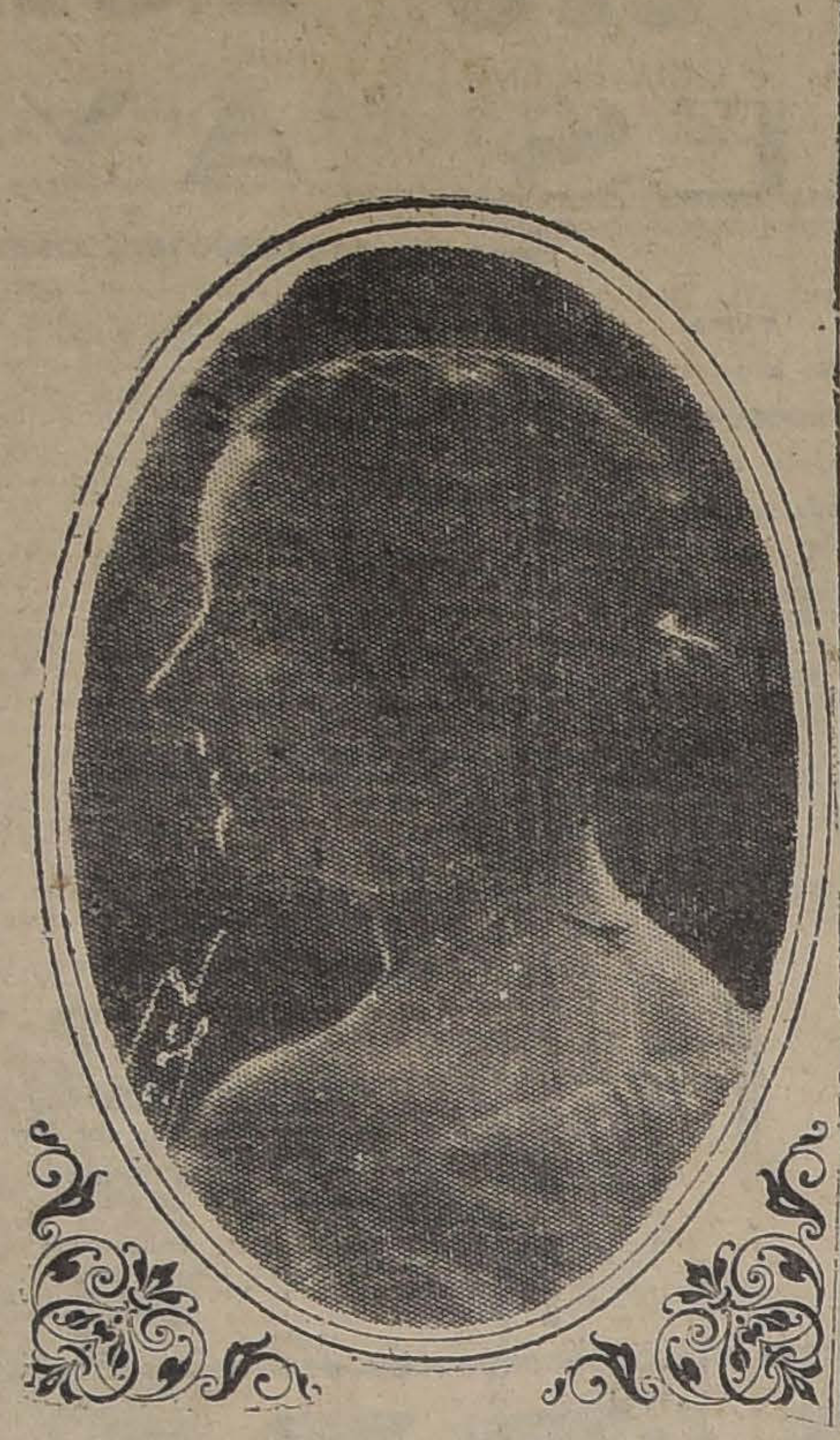

SEÑORITA MARIA URRUTIA MANZANO
(Fot. Vogel)

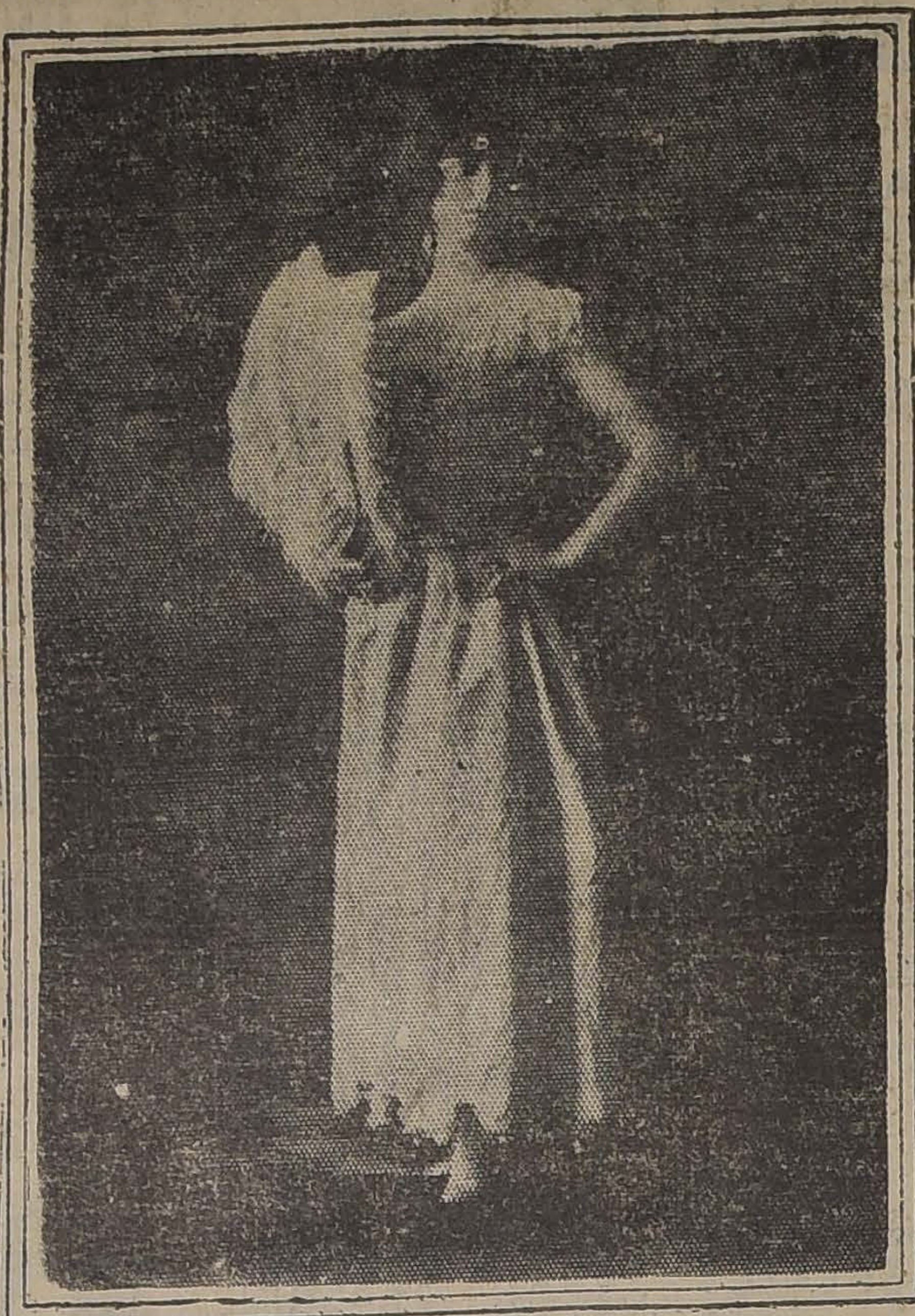

SEÑORITA BERTA ROBINSON RODRIGUEZZ
(Fot. Heffer)

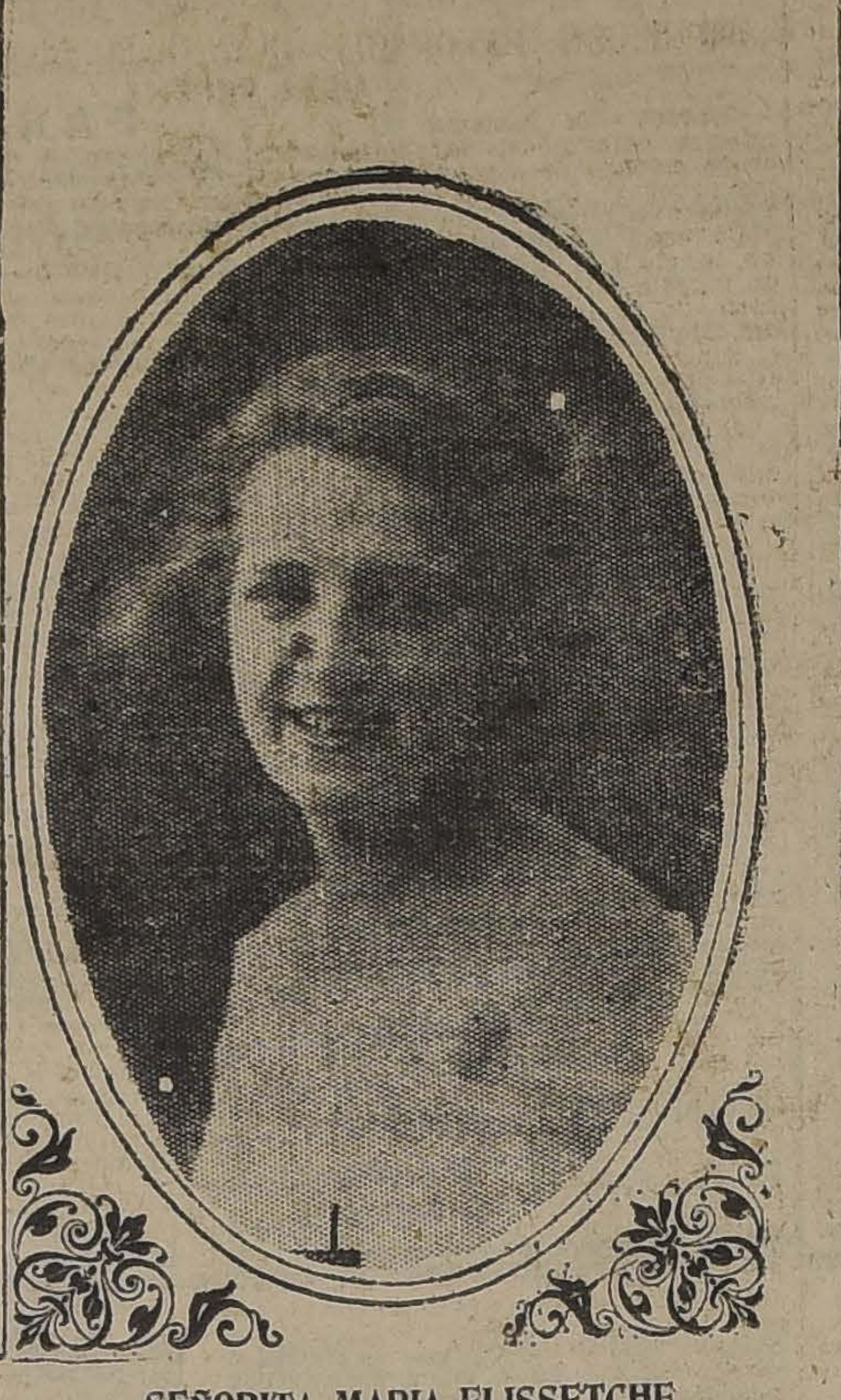

SEÑORITA MARIA ELISSETCHE
(Fot. Vogel)

MATRIMONIOS.—Se ha fijado para el 26 del presente el matrimonio de la señorita María Victoria Izquierdo Huneeus, con el señor Daniel Armanet Fresno.

—Se ha postergado para el 16 de Noviembre el matrimonio de la señorita Adriana Manterola Gillet con el señor Manuel Valenzuela G.

—Ha sido fijado para el 26 del presente el matrimonio d. la señorita Raquel Poblete del Canto con el señor Eduardo Poblete Troncoso.

TE EN LAS SALINAS.—La señorita Elena Errázuriz Ward, ofreció ayer un té a un grupo de sus relaciones en los jardines de su parque en Las aSlinas .

Asistieron las siguientes personas:

Señoritas: Elena Errázuriz, Mary Bertolson, Adriana Morandé, Adriana Vidal, Olga Morandé, Dolly Harker, Raquel Cortés y Blanca Morandé.

Señores: Manuel Ward, Jorge Young, Tomás Vargas, Mario Roger, Harry Garnham, Julio Aguirre, Jorge Mollor, Percy Cocke, Juan Siderey, Javier Bustamante, Pedro del Río y Gustavo Roger M.

MARGUERITE GERMAINE
EX - PRIMERA CASA RIGHT
Gran exposición de SOMBREROS MODELOS, a precios muy reducidos.
CATEDRAL 1417

INAUGURACION DE LA TERRAZA ARIZTIA. — Circula la siguiente invitación:

"La Administración de la Terraza Armenonville, en el edificio de "La Mutual de la Armada y Ejército" ex-Ariztía, tiene el honor de invitar a usted a la inauguración de su local para el Miércoles 8 de Octubre, a las 6 de la tarde."

Santiago, Octubre de 1924.

PARTE.—Circula el siguiente: Uberlinda Correa de López, participa a usted el matrimonio de su hija Lola con el señor Enrique Wilson B., efectuado privadamente el 6 del presente.

Molina, Setiembre de 1924.

ARTE NATIVO.—En la noche del Miércoles próximo se llevará a efecto en la sala del teatro Victoria la segunda presentación de arte nativo de la señora Camila Bari de Zañartu. La distinguida artista pondrá en escena los números más aplaudidos en las anteriores representaciones y varios otros estrenos. Entre estos últimos se cuenta un "ballet" araucano de grandes efectos coreográficos. El escritor Sady Zañartu glosará brevemente cada uno de los números.

Conocida como es de nuestra sociedad la labor inteligente y fina de la señora Camila Bari de Zañartu, la función nocturna del Miércoles promete reunir numeroso público en la elegante sala del teatro Victoria.

VIAJEROS. — Ha regresado a Coquimbo la señora Angelina Schmittberner de Lanas acompañada de sus hijas Raquel y María Ester.

—Se encuentran en ésta don Wenceslao Cerda Ruz, agente del Banco de Chile en Mulchén, señora Blanca Pimentel de Cerda e hija Eliana.

DESPEDIDA DE SOLTERO.— Con motivo de su próximo matrimonio un grupo de amigos de don Jorge García Aránguiz le ofrecen esta noche un banquete en el Club de Setiembre, Las adhesiones se reciben en la portería del Club.

SOCIEDAD BACH.— Esta institución nos pide comunicar a sus asociados que la reunión que debía llevarse a efecto esta tarde en la Biblioteca Nacional, tendrá lugar en uno de los salones de la casa Grimm y Gern, Ahumada esquina de Moneda, por estar la Biblioteca ocupada a esa hora en una conferencia.

MUEBLES
de todos estilos a precios baratísimos, vende
LA Universal
CATEDRAL 1131
FRENTE AL CONGRESO
Damos facilidades en el pago. Entrega inmediata

SOCIEDAD DE EX-ALUMNAS DE LA "ESCUELA NORMAL SANTA TERESA".—El Directorio de la Sociedad de Ex-Alumnas, invita a las socias a la reunión general en honor de Santa Teresa que tendrá lugar el Domingo 12 de Octubre.

La misa de 8 y media será oficiada por el Iltmo. Obispo de Ancud, Monseñor Antonio Castro; este eminente orador sagrado dará durante el día retiro a las Ex-Alumnas el que terminará con un acto literario, cuyo programa damos a continuación:

I.—Coro.
II.—Conferencia sobre Santa Teresa, por la señorita Uberlinda Núñez.
III.—Canto por la señorita Ester Villarroel.
IV.—Poesía, por la señorita Alicia González.
V.—Zarzuela.

Las socias firmarán el nuevo libro de registros y se rifará un hermoso reloj pulsera entre las asistentes al retiro.

El Directorio de la Sociedad ofrecerá un almuerzo a las socias.

¿Siente Vd. un volcán en su cabeza? ~ Las eficaces
CAPSULAS DE NERVALINA

DIA DE MODA EN EL OLYMPIA.—Con buena concurrencia se hacen las funciones de moda de los Martes en este salón. Un numeroso público de familias asiste, atraído, no solamente por el espectáculo, sino por los conciertos que da la orquesta Grazziolli. Para hoy se anuncia día de moda, con el siguiente programa musical.

1.—Marcha.
2.—"Gri-Gri", opereta. Overture.
3.—Tosti, "Marechiare":
4.—Popy, "Suite Oriental".
5.—Armando Carrera, "Ojos Bellos", shimmy.
6.—Mildenberg, "Astartea".
7.—Joves, "Padre Nuestro", tango.
8.—Marcha final.

El Cine pasará la comedia "Mujeres que Dais un Mal Paso", por Paulina Starke.

CLUB DE SEÑORAS.—Beneficio a favor de las obras sociales de l aParroquia de la Viñita.—Esta tarde a las 6 1|4 se verificará este beneficio, cuyo produco será desainado a favor de las obras sociales de la parroquia de la Viñita, que carecen de los medios indispensables para su sostenimiento.

Distinguidas señoritas han ofrecido su concurso con algunos números de música y canto, además se pasará la interesante película de biógrafo titulada "Huid de las sirenas", producción brillante, fina y entretenida obra en que realiza la última y la mejor de sus creaciones la encantadora Ethel Clayton que se presenta regiamente ataviada luciendo las toilettes de gran lujo, de la última moda parisiense.

Escenarios lujosísimos, brillantes fiestas sociales.

La cimisión organizadora confía en el feliz éxito de este beneficio.

Valor de la entrada: $ 2.

AUDICION POETICA EN EL CLUB DE SEÑORAS.—La poetisa argentina señorita Carmen Bruner G .von Boettiger ofrecerá el próximo jueves a las 6 d. la tarde en el Club de Señoras un recital poético, en cuyo programa se registran selectos poemas de reputadas firmas. La señorita Bruner dará a conocer algunos trabajos originales.

Con este motivo se han repartido invitaciones, pero tenemos encargo de invitar a todas las personas que lo deseen.

MATRIMONIOS CONCERTADOS.—Se ha concertado el matrimonio de la señorita Marta Ossa Prieto con el señor Luciano Cruz Coke Lassabe. Hizo la visita de estilo el señor doctor Eduardo Cruz Coke Lassabe.

—El Domingo 28 del mes recién pasado fué concertado el matrimonio del teniente don Edgardo Andrade Marchant con la señorita Violeta Vega Gustermann, de la sociedad de San Felipe.

—Se ha concertado el matrimonio del doctor Cav. Tommaso Maucini con la señorita Gina Cintolesi G.

Hizo la visita de estilo el cónsul de Italia en esta señor Domenico Schianffino.

—En Concepción se concertó el Domingo último el matrimonio de la señorita Inés González G. con el señor Aníbal Claro Yavar.

MUEBLES
DE COMEDOR, DORMITORIO, ESCRITORIO
A precios sumamente bajos, con grandes facilidades en el pago, vende:
La San Antonio
MONEDA 952
FRENTE CASA MUZARD

LANAS
RECIBEN ORDENES DE COMPRA Y VENTA POR CUENTA AJENA
Valdés & Edwards
HUERFANOS 1170
Casilla 2814
Dirección telegráfica:
"GEEVAL"

CASA RESIDENCIAL INGLESA
nueva, de primera clase, 100 metros de la Estación Miramar, bonito vestíbulo y escritorio, comedor para huéspedes solamente. Tenemos piezas disponibles.
CALLE VALPARAISO N.º 100, ESQUINA CALLE CERRO
Teléfono Inglés 556. — Viña del Mar.

Las Leyes de Carácter Social
QUE HA PUBLICADO "LA NACION"
"LA NACION" ha publicado en esta semana las leyes más importantes promulgadas por el Gobierno en los últimos días, y que son aquellas que se refieren a las relaciones entre el capital y el trabajo.
Todo chileno debe conocer estas leyes: industriales, comerciantes, empleados y obreros, necesitarán a cada momento recurrir a sus disposiciones. Es conveniente, por lo tanto, procurar su más amplia difusión.
Con este objeto, "LA NACION" editará en un folleto que será entregado al público a precio de costo, EN LA PRESENTE SEMANA, las siguientes leyes:
La que modifica la de Accidentes del Trabajo.
La que regula las relaciones del contrato entre patrones y asalariados que no sean obreros;
La que declara obligatorio el Seguro de Enfermedades, Invalidez y Accidentes del Trabajo;
La que establece el Contrato de Trabajo;
La referente a la organización del Sindicato Industrial; y
Decreto-ley que prohibe el trabajo nocturno en las panaderías.

EXPOSICION MOMBIELA. — Mañana Miércoles se inaugura en la Sala Rivas y Calvo la Exposición de cuadros del pintor español don Armando Mombiela.

EXPOSICION JUAN FCO. GONZALEZ.—Continúa en la Sala Casanova la exhibición de los cuadros de este maestro. Durante los últimos 10 días, esta tarde ha sido el punto de reunión de nuestros más caracterizados aficionados a este arte y de sus numerosos admiradores.

El Jueves próximo se clausurará esta Exposición del Salón Casanova, que ha sido, sin duda alguna, una de las más celebradas del año, y la que mayor éxito ha alcanzado.

NACIMIENTOS.—Ha nacido ... hijo de don Ricardo Canales y la señora María Orrego de Ca...les.

COLONIE FRANCAISE. — Comité des Dames de la Colonie francaise offrira un the en l'honneur de Madame des Longchamps aujourd'hui, 7 Octobre a 5 h. au Cercle Francais.

SOBRE EL LIBRO DE LA CONDESA PACI.—La Condesa ... señna Pagani de Paci nos pide hagamos una rectificación a la noticia que dimos en estos últimos días, referente al libro que ella escribirá a su retorno en Italia. El libro que la Condesa escribirá no versará solamente sobre el Ejército, sino sobre todas las impresiones que ha recogido en su viaje a Chile. Comprenderá historia y biografía de las personalidades que conoció; hablará de las instituciones de ciencia, arte, industria y de la prensa. Cierto es que la Condesa de Paci, después de haber visitado la Escuela de Caballería, la Escuela Militar y la Escuela de Aviación, ha quedado muy bien impresionada de la profunda cultura y preparación técnica de nuestro Ejército, y por lo tanto, nos dice que tendrá para esa institución, una página sobresaliente en su libro.

La Condesa de Paci, acompañada por la señora Raquel Izquierdo, visitó también el Asilo Infantil; y acompañada por la señora Luisa S. de Cousiño visitó la Protectora de la Infancia, la ... Familia, Francia y los Talleres de San Vicente de Paul; y seguirá visitando las demás instituciones para conocer a fondo la organización benéfica y social de nuestro país.

Todas las señoras y señoritas deben ver hoy en el
TEATRO SANTIAGO
"EL ALMA DESNUDA"

HOY BAILE
CON LA FAMOSA
ORQUESTA RISPOLI
HOY MARTES POPULAR. Noche 9.30. Inauguración de los grandes bailes a precios populares.
ENTRADA: $ 3
PROF. ESCOBAR
Puente 682

NO HAY MEJORES
géneros de seda que los que elabora la
FABRICA CHILENA DE SEDERIA
Para comprobarlo, úselo usted

—SEÑORA—
LA SALVACION DE SU NENE
está en la buena y adecuada alimentación.
DRICO
Es el alimento ideal y el único similar a la leche materna.
EN VENTA EN TODAS LAS BOTICAS

GRAN BARATURA DE LOZA
LIQUIDAMOS DURANTE LA PRESENTE SEMANA:
25 Servicios de mesa de lista verde con dorado, clase muy fina, para 12 personas, de valor de $ 340 a $ 283.
35 Servicios de mesa en distintos tipos y colores diferentes, valor de $ 320 a $ 275.
150 Docenas tazas de loza inglesa, bonita forma, para té, cada una a $ 1.65.
LLEGARON SERVICIOS DE MESA DE LISTA LACRE CON REPUESTOS
Almacén Iquique
ESTADO 87

Su tez y cabello tendrán la suavidad de la seda
SI USA EN SU TOCADOR

QUILLAY
EXTRACTO LIQUIDO
E-ELZO-L
PRIVILEJIO EXCLUSIVO
MEDALLA DE ORO EN LA EXPOSICION DE HIJIENE
EL ÚNICO
DESMANCHADOR SIN RIVAL
Hace desaparecer las espinillas, quebraduras y otros defectos de la cara. Robustece y ondea el cabello

VALPARAISO

(AGENCIA: ESMERALDA 109)

Asamblea Radical de Valparaíso

(VERSION OFICIAL).—Como estaba anunciado, el Sábado 4 del actual, a las 3 1|2 P. M., en el Club Manuel Antonio Matta, se reunieron numerosos radicales que de un tiempo a esta parte venían trabajando en el sentido de reorganizar la Asamblea de este puerto sobre bases absolutamente nuevas en cuanto a su régimen interno y en forma que se consultaran debidamente los intereses de dicha corporación en todos aquellos asuntos de alcance político general.

Por enfermedad del señor Guillermo Plummer y a pedido de los asistentes, presidió la reunión el señor Emilio Cepeda, quien fué acompañado en la mesa directiva por don Antonio S. Fuller, por don Carlos Santis y por don Samuel Anríquez, que actuó de secretario.

En la cuenta se dió lectura a dos comunicaciones dirigidas por los señores Enrique Rocuant y Alfonso Reveco, por las cuales adhieren incondicionalmente a la obra de la nueva asamblea y a la lista de adherentes que aparece firmada por las siguientes personas: Guillermo Plummer, Nicolás Delpino B., Emiliano Cepeda C., Antonio Fuller, Manuel Pickering, Carlos Santis, Samuel Anríquez, Alberto Navarro, Emilio Gómez, Juan J. Morandé, Agustín Grancelli, Arturo Almeida, Alfredo Frigolett, Julio A. Cruz, Eduardo Muñoz C., Emilio Zapata, Eleuterio Verdejo, Luis A. Herrera, Luis A. Villarreal, Ramón Martínez, Germán Neeman, Alberto Stevenson, Egidio Rodríguez, Guillermo Vaccaro, Arturo Tortello, Francisco Rey, Roberto Nagel, Guillermo Rivas, Ernesto Mutis, Luis Vega C., Enrique Espinoza, Martín Salinas, Roberto Crichton, Roberto Cepeda, Guillermo Godoy, Bernardo Suárez, Roberto Dagnino, Adán Morandé, Luis Suárez, Artemio Jorquera, Luis Aro, Carlos Bunout, Jorge Tietz, Felipe Falcón, Juan Espinoza, Samuel Cañas, Gustavo Eliz, Alfredo Gmo. Bravo, Alejandro Crichton, Jorge Gutiérrez, Alfonso Muñoz, Enrique Barros, Gerardo Jiménez R., Arturo Gutiérrez, Ernesto Mayer, Tulio Greene, Manuel Lara, Pablo Schange, Plácido 2.o Urbina, Galvarino Vicencio, Joaquín Palma, Roberto Farmer V., Julio F. Serrano, Carlos González Navia, Erwin Lührs, Horacio Spêncer, Luis A. Peña, Ernesto Riquelme, Mario Mutis, Luis E. Pardo L., Luis Gaete, Augusto Pérez, Julio Zepeda, Rudecindo Ramírez, Mariano Peralta, Guillermo Walker, Jorge Concha, Gabriel Salazar, Hernán Ramos V., Tomás González B., Luis A. Endurraga, Domingo Falcón A., Roberto Falcón F., Roberto Larraín T., Alejandro Quesada, Juan B. Corneyro, Daniel Martínez, Carlos A. Soto, Carlos Briones, Ramón Gondar, Vicente Katalinić, Armando Corvalán, Carlos A. Cáceres, Eduardo Garín, Hermógenes Venegas, Aber Henríquez, Silvio Ferretti, Guillermo Silva N., Andrés Ramos, Roberto Silva N., Pedro Montiel, Roberto Bravo L., Arnesto Tricot S., Alejandro Tinsly P., Eugenio Palacios B., Samuel Rodríguez, Fernando González, Narciso Palomera, Arturo Solar G., Roberto Mena, Rodolfo García B., Abraham Alvarado, Diego Rodríguez, Fernando Rojas, Manuel J. Herrera, Tristán Cañas, Telasco Martínez, Krüger Prajoux C., Guillermo Palacios F., Armando Pérez, Maximiliano Labarca, Héctor Retamales, Leopoldo González Canales, Leonel Bascuñán, Narciso Orrego, Aníbal Bernales, Pedro Vera Oyarzún, Luis A. González Canales, Manuel J. Inojosa Buceta, Julio Ibáñez, Luis Aravena B., Arturo Gonzáles M., Humberto Anguita, Emilio R. Bañados, Víctor Soffia, Carlos Moreno, Diego Molina Guzmán, Pedro Stillman, Luis A. Salvatierra, Víctor Mena, Luis L. Rojas, Renato García Ramos, Telésforo Morales, Jorge Bühler K. y Ricardo Freire.

El señor presidente manifestó a los presentes el objeto de la reunión, refiriéndose a las causas que originaron la situación de desprestigio a que había llegado el Partido y señalando la labor que debe desarrollarse para mantenerlo en adelante a la altura a que tiene derecho, dados los buenos elementos con que cuenta en su seno, elementos que por diversas razones se habían alejado de la política activa.

El edificio de la nueva Asamblea, dijo, cuya construcción y buen mantenimiento han de constituir nuestras principales preocupaciones, debe ser de una solidez a toda prueba, su armazón ha de ser férrea y sus cimientos deben contener la piedra berroqueña que lo haga realmente indestructible.

La única y amplia puerta de ese edificio, agregó, se abrirá de par en par para recibir a todas aquellas personas que, dentro de la más estricta moralidad, sean dignas de pertenecer a nuestro hogar político y, en cambio, se cerrará herméticamente para rechazar a los que no merezcan llamarse radicales, en especial a los causantes del estado de cosas contra el cual hoy reaccionamos.

Leyó en seguida los acápites más salientes de un interesante artículo publicado hace poco en el diario "La Nación", en el cual se estudian las causas que motivaron la caída del Partido Radical y se proponen las medidas necesarias para impedir en lo sucesivo el fracaso del régimen de asambleas, artículo que concuerda sustancialmente con los motivos y propósitos que tuvieron en vista las personas que se dieron a la tarea de constituir esta nueva asamblea.

Finalizó su discurso el señor Cepeda, haciendo un llamado a la unión y a la disciplina de todos los buenos radicales, como una manera de evitar nuevos trastornos y de alcanzar el progreso institucional y material que el país reclama.

Las palabras del señor Cepeda fueron entusiastamente aplaudidas por los asistentes.

Acerca del origen de este movimiento de reorganización y de los mejores medios que deben emplearse para llevarlo a buen éxito hablaron los señores Ernesto Mayer, Alfredo Frigolett, Samuel Anríquez y Tulio Green, procediéndose acto seguido, por acuerdo unánime, a dar por constituída la nueva Asamblea, sobre la base de la lista de adhesiones preinserta, de las opiniones vertidas en el curso de la reunión y de los deseos expresados por el Comité Ejecutivo nombrado en reemplazo de la Junta Central en el manifiesto que vió la luz a mediados de Setiembre último.

Por unanimidad se eligió el siguiente Directorio provisorio:

Presidente, señor Emiliano Cepeda.

Vice-presidente, señor Antonio S. Fuller.

Secretarios, señor Roberto Farmer V. y Renato García.

Tesorero, señor Carlos Santis.

Directores, señores Manuel Pickering, Luis Salvatierra y Felipe Falcón U.

Se acordó nombrar miembros honorarios de la Asamblea a los viejos y distinguidos servidores de la causa radical, señores Guillermo Plummer y Nicolás Delpino.

En homenaje y recuerdo al fundador de la primera Asamblea Radical de Valparaíso, señor Abraham Koning, se dispuso colocar su retrato en la sala de sesiones.

Se nombró una comisión calificadora compuesta de tres personas y una comisión para que estudie las reformas que deben introducirse en el programa y reglamentos generales del Partido, por cuyas reformas trabajará la Asamblea en la Convención de Chillán. Esta última comisión quedó compuesta por los señores Alfredo Frigolett, Ernesto Mayer, Alfredo Guillermo Bravo y Oscar Guzmán Escobar.

A continuación usó de la palabra el señor Frigolett para manifestar que es indispensable trabajar porque se establezca en el Reglamento General de Asambleas una disposición que exija una mayoría especial en las votaciones internas a aquellos asambleistas que aspiran a ser reelegidos para cargos de representación popular, como una manera de propender a la alternabilidad en el desempeño de esos cargos. Además, dijo, debe exigirse un tiempo más o menos largo al servicio del Partido para tener derecho a ser proclamado candidato a puestos de pública elección, como un medio de que nuestros representantes sean los que probadamente alientan ideales radicales. Con estas dos medidas, terminó, podremos también llevar más fácilmente a la próxima Asamblea de Constituyentes a personas jóvenes y de moderna y alta preparación.

El señor Luis A. Herrera, representó a la Comisión de Programa recién nombrada el vivo anhelo de todos los radicales que se han reunido en esta nueva tienda, de que se obtenga de la Convención de Chillán una declaración lo más explícita y categórica posible en el sentido de que nuestro Partido abriga el decidido propósito de no gastar ni permitir que sus candidatos gasten un sólo centavo en la compra de electores; de que combatirá enérgicamente porque se destierre de nuestros hábitos ciudadanos esa práctica funesta, y de que retirará sus candidatos si, a pesar de sus esfuerzos, el Partido no logra obtener plenas y efectivas garantías contra el cohecho. Pedimos esto, terminó el señor Herrera, porque estamos absolutamente convencidos de que es el único modo de que nuestro país tenga legítimos y honorables mandatarios.

Después de acordarse comunicar la constitución de la Asamblea al Comité Ejecutivo que sucedió a la Junta Central y de citar a una segunda sesión para el Jueves 9 del presente, a las 9.30 P. M., en el Club Manuel Antonio Matta, se levantó la reunión, a las 6 P. M.

COMPAÑIA SUD AMERICANA DE VAPORES

REMATE DE NAVES

El 12 de Noviembre de 1924 se sacarán a remate en la oficina de la Compañía, Blanco N.o 895, a las 3 P. M., el vapor nacional "CAUTIN", signado en el Registro del Lloyd 1923-4, bajo el número 16,208, por el mínimum de

£ 2,000.0.0

y la lancha motor "DON JUAN", por el mínimum de

$ 2,000 BILLETES

Ambas embarcaciones se entregarán a los compradores en las condiciones en que actualmente se encuentran fondeadas en la bahía de Valparaíso.

Es condición indispensable para hacer posturas, presentar una boleta de depósito bancario a nombre de la Compañía, por el 10 por ciento del mínimum fijado para el remate.

Valparaíso, 1.o de Octubre de 1924.

Eduardo Frías M.,
Gerente.

Ayer se prueba definitivamente el dique "Valparaíso"

IMPRESION FAVORABLE QUE DEJA EN LOS TECNICOS ESTA PRUEBA

Conforme lo habíamos dicho en nuestra edición del Sábado pasado, en la mañana de ayer se efectuaron las pruebas definitivas del nuevo Dique "Valparaíso".

En efecto, poco antes de las 10 de la mañana llegaba la comisión de ingenieros, presidida por el ingeniero de navío señor Ríos, a bordo del Dique y procedían a presenciar el funcionamiento de las bombas de alta presión, las que funcionaron correctamente.

En seguida y con todo detenimiento, se realizaron las pruebas de cada uno de los compartimentos del dique, dejando una favorable impresión en el ánimo de la comisión de técnicos.

Hoy se redactará y elevará el informe que la comisión de ingenieros debe evacuar respecto de las pruebas que hizo ayer en el dique "Valparaíso".

LA INAUGURACION OFICIAL DEL NUEVO DIQUE.—El Consejo Directivo de la Sociedad Astilleros de Las Habas, Ltda., ofrecerá mañana, a las cinco de la tarde, una recepción a bordo del dique Valparaíso, con motivo de la inauguración de éste.

Concurrirán a esta fiesta el Ministro de Guerra y Marina, contralmirante don Luis Gómez Carreño y las autoridades locales.

Asistirán también los miembros del Consejo y los señores accionistas.

Notas sociales

RECEPCION EN EL CONSULADO DEL BRASIL.—A la gran recepción ofrecida por el señor Alfredo Azancot y señora Elsa Brungswig de Azancot, con motivo del aniversario de Portugal, asistieron las siguientes personas:

Cónsul general de Estados Unidos, señor Deichmann.

Cónsul general de Francia, señor George Le Lorrain.

Cónsul de Bélgica, señor Mathieu.

Cónsul de Grecia, señor Jorge Mustakis.

Cónsul general de Argentina, señor Arnaldo Torres y señora.

Cónsul de Portugal, señor Alfredo Azancot y señora Elsa de Azancot.

Cónsul del Brasil, señor Mesquita Téllez.

Señor Manuel Hurtado y señora Amelia R. de Hurtado.

Señor Antonio Braga y señora Magalhaes de Braga.

Señor Hernán Oyarzún y señora Flora Z. de Oyarzún.

Señor Alberto Kloss y señora Sara Riesco de Kloss.

Señor Julio Polanco y señora Sara Sáenz de Polanco.

Señora Antonieta Torretti de Lugo.

Señora Carolina Oheninger de Bustillos.

Señora Luisa Oheninger de Kuffre.

Señora Teresa Polanco de Cabieses.

Señora Lucrecia Muñoz de Bustos.

Señora Elsa M. de Schlezinger.

Señora Hortensia R. de Vargas Salcedo.

Señora Virginia Reimers de Brungswig.

Señora Luisa Brungswig de Roquant.

Señora Josefina de Fisher.

Señora Margarita Riesco de Benítez.

Señora María S. de Morelli.

Señora Zulema de Sanz.

Señoritas María Bustos Muñoz.

Señorita Inés Alliende.

Señorita Inés Braga Magalhaes.

Señorita Violeta Gándara P.

Señorita Julia Azancot.

Señorita Eugenia Donoso Andonaegui.

Señores Gustavo Oheninger, Guillermo Schlezinger, Manuel Hederra, Luis Barros B., Fernando Gándara, etc., etc.

Misteriosa muerte del mayordomo de la lancha "Monono"

DESPUES DE VARIOS DIAS DE AUSENCIA, SU CADAVER ES ENCONTRADO AYER FLOTANDO EN EL MAR.—SE CREE EN UN CRIMEN

El Jueves de la semana pasada se notó el desaparecimiento del mayordomo de la lancha "El Monono", de propiedad de la Compañía Población Vergara, llamado Mariano Pérez Barrientos, temiéndose haber sido víctima de algún trágico accidente.

UN CADAVER FLOTANDO

En la mañana de ayer algunos trabajadores de abordo, mientras se dirigían a sus labores cotidianas, divisaron un cadáver humano, que flotaba sobre las aguas, a las alturas de los nuevos malecones.

Avisada la Gobernación Marítima, ésta hizo recoger el cadáver flotante y trasladarlo a la playa, donde se le hizo el reconocimiento.

El examen de que fué objeto, acusó de ser el cadáver del mayordomo de "El Monono", Mariano Pérez Barrientos.

La Gobernación Marítima, después de este reconocimiento, remitió el cadáver a la Morgue con el objeto de que se practique la autopsia, pasando todos los antecedentes a la justicia ordinaria.

SE TRATARIA DE UN CRIMEN

Según informaciones que pudimos obtener en la tarde de ayer, a juzgar por las demostraciones que presentaba el cadáver, se trataría de un crimen, pues este presenta dos garrotazos en la nuca, lo que, probablemente, debe haberle producido la muerte.

La causa de esta tragedia no pued haber sido otra que la del robo, pues hemos sido informados que el día Miércoles de la última semana, el desgraciado Mariano Pérez Barriento se le había visto por algunos de sus compañeros en estado de ebriedad, teniendo en su poder quinientos pesos.

Practicado el registro en el examen de ayer, sólo se le encontró la suma de un peso y veinte centavos, la cadena y su reloj y algunos papeles.

Esperamos que la justicia ha de decir en breve si existe o no crimen y quien o quienes son los criminales que por unos cuantos pesos han sacrificado la vida un modesto trabajador.

El "Lynch"

En la mañana de ayer abandonó la bahía de Talcahuano el cazatorpederos "Almirante Lynch", dirigiéndose a Coronel on el objeto de hacer carbón para hacer rumbo a Valparaíso.

El Equipajero y Arratia corrieron ayer máquina eléctrica hasta Barón

LOS EXPRESOS CORRERAN DESDE EL JUEVES PROX

Ayer ha quedado definitivamente entregada al servicio la línea electrificada hasta Barón.

El servicio se ha inaugurado solamente con los trenes Arratia y Equipajero que hasta hace poco corrían con máquina eléctrica hasta Viña del Mar.

La Administración de la Primera Zona nada ha dispuesto todavía con respecto a los trenes de carga, pues se espera la terminación de la Mestranza Eléctrica que debe quedar terminada en algunos quince días más, según se nos informó ayer.

Los trenes locales no correrán eléctricamente hasta que no se hag jación de itinerarios para efect servicio En las oficinas de la nistración se nos informó ay desde el Jueves próximo correrán Barón los expresos N.os 1, 3 subida, y los 2, 4 y 6 de bajad

También iniciarán el mismo con máquina eléctrica los ord N.os 7 y 8, desde el próximo

Con la iniciación del nuevo s electrificado el público disfruta los beneficios y comodidades p transporte en la Primera Zona,

MOVIMIENTO MARITIMO EN EL PA

(De nuestro corresponsal, por telégrafo)

Valparaíso, 6 de Octubre

AYER ENTRARON:

El Radames, de Amberes.
El Aysen, de Guayaquil.
El Quito, de Iquique.
El Essequibo, de Coronel.

AYER SALIO:

El Orompello, para Lebu.

HOY SALEN:

El Santiago, para Punta Arenas.
El Purén, para Caldera.

EL MIERCOLES LLEGAN:

El Araucania, de Puerto M
El Pisagua, de Corral.

Corral, 6 de Octubr

AYER LLEGO:

El Araucania del Sur.

AYER SALIO:

El Antofagasta, al Norte.

HOY SALE:

El Araucanía al Norte.

El Comandante en Jefe de la Escuadra se dirige a Santiago

EL ALMIRANTE SOFFIA CONFERENCIA CON EL MINISTRO DE MARINA

Por el expreso de la tarde de ayer se dirigió a la capital el Comandante en Jefe de la Escuadra activa, Contra-Almirante don Luis Guillermo Soffia.

Según nuestras informaciones, el viaje del Almirante Soffia no decería a otro fin que el de ferenciar con el Ministro de la rra y Marina, Almirante Carreño, acerca de diversos tos relacionados con el servi su cargo.

El "Lautaro"

Ayer partió a La Mocha e por "Lautaro", que, en conf dad al contrato existente, deb cer el turno de recalada en isla.

INFORMACIONES DEL INTERIOR

TARAPACA

La Municipalidad de Pisagua

FUE ELEGIDA CORRECTAMENTE, Y SU DISOLUCION HA SIDO PEDIDA POR UN GRUPO DE DESPECHADOS

(De nuestro corresponsal, por telégrafo)

PISAGUA, 6.—A propósito del telegrama dirigido ayer pidiendo la disolución de la Municipalidad; el tesorero señor Gonzalo Ugarte, ha dirigido al alcalde, que se encuentra en Santiago, el siguiente telegrama:

Señor César Hernández.— Santiago.

Motivo conferencia sobre régimen actual verificado Teatro Municipal, indeseable Collao habló público haciendo cargos infundados Municipalidad y pidiendo conferencistas Capitán Vivanco y periodista Pérez Marchant, disolución Municipio. Refutolo brillantemente el periodista dirigente obrero, don Luis Uribe, manifestando que Collao estaba inhabilitado para hablar contra Municipalidad, por haber sido expulsado de élla por mal empleado y diversos hurtos comprobados. Por esta causa ayer envióse telegrama Excma. Junta Gobierno, firmado por Collao y otros elementos despachados entre éstos, algunos empleados Aduana, molestos por campaña prensa local, pidiendo su alejamiento del servicio, por mal comportamiento. Elementos maleantes aspiran apoderarse Municipalidad, creyendo que actual régimen acogerá sus rencores y odios para decapitación actual Administración. Solicitan disolución inmediata Municipalidad Pisagua, alegando estar mal constituída y temerse que infrascrito diciendo habérsele cancelado fianza huya con fondos Corporación.

Ruégole informar Excma. Junta Gobierno, sobre honorabilidad mía, tener constituída fianza solvente: forma intachable, como constituyóse actual Municipio y marcha progresista y correcta todos servicios edilicios Pisagua, lo cual consta capitán Vivanco, quién asistió elección pasada a cargo fuerzas Ejército, forma tal no haberse producido reclamo alguno judicial o extra-judicial, después últimas elecciones departamento.— Saludos.— (Firmados).— **Gonzalo Ugarte.— Comandante General Cuerpo Bomberos y Tesorero Municipal.**

ANTOFAGASTA

Los footballers uruguayos

A SU PASO POR ANTOFAGASTA, HABLAN PARA "LA NACION" ACERCA DE SUS IMPRESIONES DEL PERU

(De nuestro corresponsal, por telégrafo)

ANTOFAGASTA, 6. — Pasaron a Valparaíso, a bordo del vapor "Santa Teresa", los footballers uruguayos.

Conversamos a bordo con ellos a nombre de "La Nación", y nos expresaron que vienen muy agradecidos de las atenciones que se les ha prodigado en el Perú, especialmente la gran despedida que les hicieron en el puerto del Callao.

Nos dijeron, además, que ellos se imaginaban que los jugadores peruanos eran buenos, pero han notado que son muy duros para el juego, a tal extremo que en la partida que hicieron en el Callao, resultaron tres jugadores uruguayos accidentados en forma grave, en forma que puede decirse que han quedado imposibilitados para seguir jugando.

Cuentan además que el capitán del "team" tuvo que ser llevado en camilla a bordo del vapor, y sólo después de varios días de navegación pudo levantarse de cama y andar un poco.

En cuanto a la barra peruana que presenció los encuentros, dicen que se portó muy vehemente, no correspondiendo a la cultura que demostró en otras ocasiones.

Lamentaron que la Federación de Football de Antofagasta no les haya insinuado jugar en esta ciudad, a lo que habrían accedido con mucho gusto, pero esperan hacerlo en Valparaíso y Santiago; donde jugarán varias partidas con los chilenos, como también en Concepción, y posiblemente en Temuco.

Fleta canta en Antofagasta

(De nuestro corresponsal, por telégrafo)

ANTOFAGASTA, 6. — Hoy llegó a este puerto el tenor Miguel Fleta, quien se manifiesta encantado de la ciudad, por su modernismo.

Cantará esta noche en la Sala Imperio, a beneficio de la Compañía de Bomberos España, después de lo cual seguirá viaje a Mejillones, para tomar el "Orcoma".

DE NUESTROS CORRESPONSALES

ACONCAGUA

La Asamblea Radical de San Felipe

DESIGNA DE UN COMITE EJECUTIVO Y DESAUTORIZA TODO RADICAL QUE QUIERA ABROGAR SU REPRESENTACION EN LA LIGA DE ACCION CIVICA

(De nuestro corresponsal, por telégrafo)

SAN FELIPE, 6.—La Asamblea Radical de esta ciudad celebró anoche una sesión con numerosa asistencia.

Procedió a elegir el siguiente Comité Ejecutivo: señores Benigno Acuña Roberts, Melanio Otero, Ramón Zapata, José Víctor Lemus y Raimundo Castro (que hará de secretario).

A este Comité se le invistió de amplias facultades para el ajuste d procedimientos convenientes al tido.

A continuación se aprobó por nimidad el siguiente voto:

"La Asamblea Radical desautori todo radical que quiera abrogar la presentación del Partido en la Lig Acción Cívica".

CONCEPCION

La muerte de don Benito Inzunza

ASESINADO A BARRETAZOS, TUVO COMO MOVIL EL RO

(De nuestro corresponsal, por telégrafo)

CONCEPCION, 6. — Ha seguido preocupando a las autoridades judiciales y policiales la muerte de don Benito Inzunza Larenas, asesinado horrorosamente a barretazos.

Se ha podido establecer que el móvil del crimen ha sido el robo. La víctima vivía algo alejada de la población y tenía en una caja de su dormitorio la suma de seis mil pesos, producto de las rentas obtenía con el arriendo de sus piedades, cuyo valor alcanza mil pesos más o menos.

Las sospechas del crimen re en Erasmo Delgado y Bernardo púlveda, el primero de los cu está detenido.

La policía de seguridad ha dido con actividad.

El nuevo Intendente de la provincia

LOS ANGELES, 6.—El diario local "El Siglo" al dar cuenta de la designación del señor Heriberto Brito Arriagada, miembro destacado del Partido Conservador, para desempeñar la Intendencia de la Provincia, le ofrece su cooperación, toda vez que se ajuste a las normas que ha venido señalando.

MAULE

La censura militar de pre en Angol

ANGOL, 6.—El diario local "El lleco" se queja de la estricta cen militar que se ha establecido en prensa de esta ciudad.

Su colega "El Colono" no pub nada al respecto, pero en el encab miento de su editorial avisa que sido "revisado por la censura".

AVISOS DE VAPORES

Sociedad Marítima y Comercial R. W. James y Cía.

LINEA DE VAPORES RAPIDOS DE PASAJEROS

FRESIA

Saldrá EL VIERNES 10 DE OCTUBRE, A LAS 6 DE LA TARDE, para Coquimbo, Huasco, Caldera, Taltal, Antofagasta, Mejillones, Tocopilla, Iquique y Arica.

FLORA

Saldrá EL JUEVES 9 DE OCTUBRE, A LAS 11 DE LA MAÑANA, para Lota, Corral, Tomé y Talcahuano.

Por fletes, pasajes y demás pormenores, verse con:

SOCIEDAD MARITIMA Y COMERCIAL
R. W. JAMES Y CIA
Av. Errázuriz 1014.— Teléfono Inglés 2652
VALPARAISO

LUIS A. GONZALEZ C.
Bandera 152
Casilla 1703
SANTIAGO

GRACE LINE

LA LINEA CON ITINERARIO FIJO

PRIMERA CLASE UNICAMENTE

Servicio rápido de pasajeros y carga, para ANTOFAGASTA, IQUIQUE, ARICA, MOLLENDO, CALLAO, SALAVERRY, TALARA, BALBOA, CRISTOBAL Y NEW YORK

Salidas de VALPARAISO:

"SANTA TERESA"	Miércoles	Octubre	15
"SANTA ANA"	Miércoles	Octubre	29
"SANTA ELISA"	Miércoles	Noviembre	12
"SANTA LUISA"	Miércoles	Noviembre	26

Las salidas son Miércoles por medio, a la 1 P. M. Servicio de cantina y cocina inmejorables.

GRACE y Cía. (Chile) S. A.
HUERFANOS 1087. — SANTIAGO.

P. S. N. C.

VAPORES PARA EUROPA

ORCOMA 4 Octubre
ORTEGA. 18 Octubre
Orita....... 1.° Noviembre
1 P. M.
Para Antofagasta, Mejillones, Iquique, Arica, Mollendo, Callao, Balboa, Cristóbal, Habana, Coruña, Santander, La Rochelle, Pallice y Liverpool.

VAPORES PARA NUEVA YORK

GRANDES REBAJAS DE PRECIOS

Essequibo 8 Octubre
Ebro........ 5 Noviembre
Essequibo 3 Diciembre
1 P. M.
Para Antofagasta, Iquique, Arica, Mollendo, Callao, Salaverry, Paita, Balboa, Cristóbal, Habana y Nueva York.

The Pacific Steam Navigation Company

SANTIAGO
AGUSTINAS 1017—CASILLA 536

VALPARAISO
CALLE BLANCO—CASILLA 934

Sub-Agentes en Santiago

TRANSPORTES UNIDOS
ESTADO ESQUINA DELICIAS

EXPRESO VILLALONGA
AGUSTINAS 840

Sociedad Anónima Comercial
Braun & Blanchard

VAPOR RAPIDO A GUAYAQUIL

EL VAPOR

"VALDIVIA"

saldrá de VALPARAISO el Sábado 11 de Octubre, con escalas en Coquimbo, Huasco, Caldera, Antofagasta, Tocopilla, Iquique, Caleta Buena, Pisagua, Arica, Ilo, Mollendo Pisco Callao Salaverry, Eten, Paita y Guayaquil.

Recibe carga en los puertos del Sur, Corral, Bahía, Concepción y San Antonio, desde los primeros días de Octubre.

BLANCO 957. — VALPARAISO.

Cía. Sud-Americana de Vapores

SERVICIO DIRECTO RAPIDO A NEW YORK

En 13 días, con escala en Antofagasta, Iquique Callao, Payta y Cristóbal

Próximas salidas

"TENO" . . . . . Sábado 25 de Octubre, a la 1 P. M.
"ACONCAGUA" . . . Sábado 22 de Noviembre, a la 1 P. M.

POR ESTA LINEA SE EXPIDEN PASAJES DIRECTOS A EUROPA, EN COMBINACION CON LA

CUNARD LINE

SERVICIO A GUAYAQUIL

con escalas en Coquimbo, Antofagasta, Gatico, Tocopilla, Iquique, Caleta Buena, Arica, Ilo, Mollendo, Chala, Pisco Tambo de Mora, Callao, Salaverry, Pacasmayo, Eten, Pimentel, Paita y Guayaquil.

Próximas salidas

"AYSEN" . . . . . . Viernes 17 de Octubre, a las 4 P. M.
"PALENA" . . . . Viernes 31 de Octubre, a las 4 P. M.

SERVICIO A PIMENTEL

con escala en Coquimbo, Huasco, Caldera, Chañaral, Taltal, Antofagasta, Iquique, Pisagua, Arica, Ilo, Mollendo, Lomas, Pisco, Cerro Azul, Callao, Huacho, Supe, Huarmey, Casma, Samanco, Chimbote, Salaverry, Pacasmayo, Eten y Pimentel.

Próximas salidas

"MAIPO" . . . . . Viernes 10 de Octubre, a las 4 P. M.
"IMPERIAL" . . . Viernes 24 de Octubre, a las 4 P. M.

Al solicitar pasaje es indispensable la presentación del certificado de vacuna.

WESSEL, DUVAL y Cía.

HUERFANOS ESQUINA DE MORANDE, AGENTES.

COMPAÑIA TRANSPORTES UNIDOS
Estado esquina Delicias, Sub - Agentes

Fábrica de Puertas y Ventanas

ESCALERAS, GALERIAS, ZOCALOS, INSTALACIONES

KAISER, TORO y Cía. Lda.

CHACABUCO 61. — CASILLA 2402.

Precios equitativos. Entrega rápida.

S. A. C. BRAUN & BLANCHARD

VAPORES.—Servicio tri-semanal a Punta Arenas y Arica, de pasajeros y carga

"Santiago", el Martes 7 de Octubre.

"Tarapacá", el Martes 28 de Octubre.

"VALPARAISO", saldrá el Martes 18 de Noviembre,

Con escala en: San Antonio, Tomé, Talcahuano, Coronel, Corral, Puerto Montt, Castro, Quellón y Punta Arenas.

SERVICIO SEMANAL AL NORTE

"TARAPACA" saldrá de Valparaíso el 9 de Octubre, con destino a Arica, con escalas en: Coquimbo, Huasco, Caldera, Chañaral, Taltal, Antofagasta, Mejillones Tocopilla, Iquique y Arica. Este vapor tiene espléndidas comodidades para pasajeros de 1.a, 2.a y 3.a clases.

SERVICIO DE CARGA A BUENOS AIRES

El "LLANQUIHUE" saldrá para Montevideo y Buenos Aires a fines de Octubre con escalas en San Antonio, Talcahuano, Coronel, Corral, Puerto Montt y Punta Arenas. Se aceptará carga para puertos del Brasil con trasbordo en Montevideo.

OFICINA: AUGIER, BENAVIDES & Co., BANDERA 180, SANTIAGO

LLOYD REAL HOLANDES

SERVICIO RAPIDO POR VAPORES LUJOSOS ENTRE BUENOS AIRES Y AMSTERDAM

CON ESCALAS EN

Uruguay, Brasil, Portugal, España, Francia e Inglaterra

PROXIMAS SALIDAS DE BUENOS AIRES

"GELRIA"	17	DE OCTUBRE
"FLANDRIA"	31	DE OCTUBRE
"ZEELANDIA"	14	DE NOVIEMBRE
"ORANIA"	28	DE NOVIEMBRE
"GELRIA"	19	DE DICIEMBRE

Por más pormenores dirigirse a su único agente en Santiago:

OTTO LOOSE

HUERFANOS 1153 (ALTOS).—TELEFONO 365.—CASILLA 383

INFORMACIONES CABLEGRAFICAS DEL EXTERIOR

DE NUESTROS CORRESPONSALES ESPECIALES VIA EASTERN Y ALL AMERICA CABLES INC. Y DE "THE UNITED PRESS". LOS ORIGINALES DE TODOS LOS CABLEGRAMAS QUE SE INSERTAN EN ESTA SECCION ESTAN A DISPOSICION DEL PUBLICO EN ESTA IMPRENTA

rgentina reconocera mañana el Gobierno de Chile

mbajador señor Malbrán visitará al Ministro e Relaciones Exteriores para comunicarle la ecisión de la Casa Rosada.

orrespondencia cablegráfica de Luis María Alvarez, especial para "La Nación")

ENOS AIRES, 6.—La Cancía ha enviado hoy un tele-a al Embajador de la Repú-Argentina, en Santiago de señor don Manuel Malbrán, cual le trasmite las instrucdel caso acerca de la forcomo deberá proceder la sentación del Gobierno arno en el reconocimiento de utoridades provisionales de epública chilena, que han do a raíz del pronunciamiene determinó el alejamiento Presidente Alessandri.

doctor Malbrán hará conosta decisión del Gobierno argentino en una visita que deberá realizar el Miércoles próximo, al secretario de Relaciones Exteriores de Chile, conforme lo anunció anticipadamente.

La Cancillería argentina ha dado cuenta anticipadamente a los demás gobiernos sudamericanos, entre ellos, al del Brasil, manteniéndose la creencia de que las demás repúblicas latinoamericanas adoptarán la misma actitud de Argentina, respecto del gobierno de hecho que se ha establecido en el país vecino.—(Especial).

INDIA

hijo de Hussein acepta el trono

CAIRO, 6.—Se ha informado Alí, hijo mayor del ex-rey de az, Hussein, ha aceptado el , pero no asumirá el Cali-

ta última circunstancia le haormemente popular entre las s mahometanas, que nunca n con agrado que Hussein se hiciera llamar el Califa de los Mahometanos, a raíz de haberse destronado el Sultán de Turquía, a quien se reconocía como el Califa (—U. P.)

LONDRES, 6.—**El corresponsal de "The Morning Post" en Calcuta** informa que la Conferencia pro unión de los hindúes y mahometanos, aprobó una moción que ordena que el Miércoles, día de Ghandi cese el ayuno y se celebre como el día de la unión de toda la India, organizándose manifestaciones de armonía entre hindúes y mahometanos.—(U. P.)

GRAVES DISTURBIOS POLITICOS EN CUBA

En un choque de los menocalistas y la policía, en Camaguey, hubo siete muertos y cincuenta y siete heridos.

LA HABANA 6. — En un mitin político, que se celebraba en Camaguey, se ha producido un violento choque entre la policía y los partidarios del ex-Presidente Menocal, quien había venido para continuar la campaña presidencial.

En los desórdenes de anoche hubo siete muertos y cincuenta y siete heridos.

Después de dos horas de tiroteo el orden no fué restablecido, sino después de retirarse las tropas.

Este choque ha sido el punto culminante de este día tan lleno de zozobras para el señor Menocal y su comitiva, que ha venido efectuando una jira por la República en un tren especial.

El tren fué atacado por unos individuos que no se ha podido identificar, entre Florida y Esmeralda, y por último, en Agramonte, se desrielaron tres coches, viéndose obligada la comitiva a tomar automóviles enviados desde Camaguey, para proseguir el viaje. — (U. P.)

LA HABANA 6. — Ambos bandos políticos se acusan recíprocamente de haber provocado los desórdenes de Camaguey.

Según el informe del Gobernador de la provincia, al Ministro del Interior, señor Iturralde, los menocalistas vinieron a Camaguey armados y originaron los disturbios, tratando de desarmar a los policiales.

La policía sufrió los mayores daños, pues se encuentran entre los muertos, el ayudante en jefe y dos policiales, como también dos guardias de la ciudad y un inspector.

Los sucesos sangrientos de Camaguey, han continuado, y el pueblo se encuentra poseído de pánico desde el Sábado, día en que hubo un muerto y tres heridos en el Café de Cienfuegos, en la provincia de Santa Clara, como consecuencia de las querellas de carácter político.

La guardia del palacio presidencial ha sido duplicada.

El servicio de telégrafos y teléfonos entre Camaguey y La Habana ha sido interrumpido. — (U. P.)

ESTADOS UNIDOS

WASHINGTON, 6.—**El Presidente Coolidge**, en un discurso pronunciado en la sesión inaugural de la Convención anual de la Cruz Roja, dijo: "Los filósofos e historiadores pueden registrar el hecho de que el establecimiento de la Cruz Roja ha marcado una nueva era en las relaciones entre las naciones".

Declaró que la raza humana hacía importantes progresos, tendientes a abolir las guerras, lo que no se logrará por medio de una "fórmula mágica".— (U. P)

NUEVA YORK 6. — **El explorador noruego Amundsen**, llegó a bordo del "Drottningholm".

Se propone dar una serie de conferencias para explicar su próximo vuelo transpolar. Espera en poco tiempo recolectar ciento cincuenta mil dólares para financiar su expedición, la cual realizará el próximo Verano, partiendo de Spitzbergen.

Amundsen cree que podría ponerse en el polo en siete horas de vuelo, usando cinco aeroplanos con cinco hombres cada uno. —(U. P.)

JAPON

TOKIO, 6.—**El guarda costa Toyokawa Maru**, varado un poco al Sur de Saghalien, se hundió. Nueve de sus veintitrés tripulantes se salvaron únicamente, suponiéndose que los otros se hayan ahogado. Han sido recogidos sólo dos cadáveres.—(U. P.)

LONDRES, 6.—"The Exchange Telegraph Co." ha recibido un despacho de Constantinopla, en el que se informa que los aviadores holandeses que realizan el raid entre Holanda y las colonias holandesas de la India, llegaron a San Stefano.—(U. P.)

HEDJAZ

Los washabi suspenden sus operaciones

LONDRES, 6. — Infoman de El Cairo, que los wahabis habrían cesado sus operaciones en vista de que el nuevo rey de Hedjaz, Alí hijo de Huseein ha declarado que abandona sus derechos al Califato. — (U. P.)

PANAMA

BALBOA, 6.—**El capitán aviador Harry Smith**, de la marina de Estados Unidos, ha muerto, y el teniente Asm y el sargento Monney se encuentran heridos de gravedad, a causa de una colisión a quinientos pies de altura, ocurrida esta mañana.—(U. P.)

BALBOA, 6.— **El Presidente** Chiari continuará de Presidente de la República, y también la Asamblea Nacional continuará ejerciendo sus funciones. Esta corporación resolvió rechazar la renuncia, la cual ha sido presentada por el señor Chiari, a raíz de asumir el mando presidencial de Panamá.—(U. P.)

RUSIA

MOSCOW 6. — **El Presidente electo de México**, señor Plutarco Elías Calles, informó al embajador del Soviet en Berlín, que lamentaba tanto no poder alcanzar hasta Moscow, debido al delicado estado de su salud. — (U. P.)

El ferrocarril chino del Este

MOSCU, 6.—Se ha sabido por el corresponsal de la United Press exclusivamente, que toda la administración del ferrocarril chino del Este ha sido entregado al Gobierno del Soviet el cuatro de Octubre.

Los principales miembros del directorio del ferrocarril de la anterior administración se encuentran arrestados en Harbin.—(U. P.)

GRAN BRETAÑA

LONDRES, 6.—**El Premier de Egipto, Zaghoul Bajá** invitó hoy al Premier Mac-Donald y a otras personalidades a un almuerzo, antes de regresar al Egipto.

Entrevistado, declaró que estaba convencido cuando venía a Europa de que habría llegado el día que se haría justicia a Egipto.—(U. P.)

¿Durará una semana mas el actual gabinete británico?

El Gobierno estaría dispuesto a hacer un ofrecimiento a los liberales, respecto del "affaire Campbell".

(Correspondencia cablegráfica de Lloyd Allen, especial para "La Nación")

LONDRES 6. — En las esferas políticas se insinúa la posibilidad de que el Gobierno postergue su decisión definitiva respecto de la investigación del "affaire", Campbell hasta poco antes del debate del Miércoles, ofreciendo entonces a los liberales una enmienda tendiente a someter la investigación a un comité judicial.

Se cree que los liberales apoyarían probablemente esta proposición, dejando de lado, momentáneamente, la cuestión de nuevas elecciones.

Las proposiciones de los liberales estarían basadas en la representación proporcional en la Cámara de los Comunes, lo que permitiría a los conservadores obtener mayor número de asientos.

Mr. Ramsay Mac Donald regresó anoche de Chequers, pero hay grandes dudas acerca de si el fin de esta semana le encontrará siempre de primer Ministro.

Desde muy temprano una numerosa muchedumbre se reunió en Downing Street para presenciar la llegada de los Ministros a esta decisiva sesión de Gabinete.

Se dice que se ha pedido encarecidamente a mistress Lloyd George presentar su candidatura por el distrito de Anglesey en el caso de que haya nuevas elecciones. — (U. P.)

LONDRES 6. — La decisión del Gobierno de oponerse tanto a la censura unionista como a las enmiendas liberales es considerada como fracasada, en la sesión del Miércoles donde será presentada. En seguida vienen las nuevas elecciones.

Se espera que después vendrán ataques bastante serios contra el tratado anglo-ruso. — (U. P.)

SE CREE MUY PROXIMA LA DISOLUCION DE LA CAMARA DE LOS COMUNES

LONDRES 6. — El Partido Laborista ha hecho una colecta para reunir las doce mil libras esterlinas que requiere la campaña política que va a emprender con motivo de las nuevas elecciones generales.

El premier Mac Donald encabezó la lista con una donación de cien libras esterlinas. — (U. P.)

LONDRES 6. — En una entrevista publicada por la Revista de Wickhamsteed, Mr. Mac Donald hace las siguientes declaraciones:

"Personalmente, quedar fuera de mis funciones ministeriales significaría para mí la liberación. He estado haciendo esfuerzos por llevar una carga que es tal vez demasiado pesada para un hombre".

Mr. Mac Donald expresó que se oponía a la proposición de los liberales, de investigar el asunto Campbell, y dijo que la disolución del Gabinete daba ahora una oportunidad a los irlandeses para decir que es sólo un pretexto de los ingleses para evadir el cumplimiento del tratado. — (U. P.)

LONDRES, 6.—Cada uno de los partidos políticos trata de echar la responsabilidad a los otros partidos, de intentar forzar la convocatoria a nuevas elecciones generales, lo cual ha sido severamente criticado por los círculos comerciales de Gran Bretaña, en atención a que una lucha política, en las actuales circunstancias, provocaría una gran confusión en el desenvolvimiento de los negocios.

Con todo se predice que la convocatoria a nuevas elecciones es inevitable, y que la fecha en que se realizarán será el ocho de Noviembre.

El Gabinete laborista que preside Mr. Ramsay Mac-Donald, se reunirá esta tarde para decidir si acepta el reto de los partidos liberal y conservador, o se pide una enmienda al voto de censura al procurador general que significa la petición de que se prosiga la investigación en el proceso contra el editor Campbell.

En una reunión celebrada esta mañana por la junta directiva del partido conservador, su presidente, Mr. Baldwin, dijo: "El Gabinete se encuentra ya ensombrecido". En dicha reunión se acordó preparar una estrategia política.—(U. P.)

LONDRES, 5. — Los periódicos políticos de esta capital, declaran en su casi totalidad, que la mayoría de los miembros del Gabinete se muestran favorables a la pronta elección de nuevos miembros de la Cámara de los Comunes, desde que es inevitable la disolución de esta última.— (U. P.)

LONDRES, 6.—Después de la **sesión de gabinete**, una persona autorizada ha anunciado que el gobierno está decidido a oponerse al voto de censura con que han amenazado los partidos liberal y conservador y a la enmienda liberal al proyecto sobre fronteras de Irlanda.

Esto, aparentemente significa que las nuevas elecciones serán inevitables.—(U. P.)

LONDRES, 6. — **Mr. Young agente general de reparaciones** ad-interim, conferenció con el premier Mac-Donald y con el Canciller del Tesoro, Mr. Snocden, en Downing Stret.

Se informa que se trató sobre los detalles de la ejecución del plan Dawes.— (U. P.)

UN REPRESENTANTE DE LA EDITORIAL RICORDI VIENE A CHILE

El señor Valcarenghi piensa editar composiciones musicales de autores chilenos

(Correspondencia cablegráfica de Luis María Alvarez, especial para "La Nación")

BUENOS AIRES, 6.—A mediados de este mes saldrá con destino a Santiago el señor Guido Valcarenghi, representante, en Sud América, de la casa editora de música Ricordi, que tiene como sede principal la ciudad de Milán.

El señor Valcarenghi, va con la intención de establecer una agencia de la casa Ricordi como la que tienen ya establecida en Argentina, donde se editan las principales composiciones de los autores musicales argntinos. En Chile también editará obras de compositores chilenos.

El deseo del señor Valcarenghi, es reunir una serie de obras de autores musicales de ambas naciones, para llevarlas a Italia y hacerlas publicar en las colecciones mundiales de la Casa Ricordi.

Los proyectos del señor Valcarenghi han sida recibidos con entusiasmo.

Un núcleo de músicos y críticos bonaerenses, despedirá al viajero con un gran banquete en el Círculo de la Prensa de esta capital. —Alvarez (Especial).

SUIZA

La admisión de Alemania en la Liga de las Naciones

LONDRES, 6.— El corresponsal de "The Exchange Telegraph Co." en Ginebra ha sabido que se hacen preparativos para lograr que la Asamblea de la Liga de las Naciones se reuna alrededor del 10 de Diciembre, para tratar sobre la admisión de Alemania, como miembro de la institución y posiblemenae sobre el ingreso de Turquía.

Se abriga el propósito de que la reunión de la Asamblea coincida con las reuniones del Consejo, que se celebrarán en Roma, a principios de Diciembre. Así el Consejo podría, en cualquier momento, ocuparse de cualquiera cuestión que requiera su atención, a solicitud de la Asamblea. — (U. P.)

a convención liberal de Liorna repudia el fascismo

principales puntos de la moción aprobada. — 'El Ejército nacional debe existir exclusivamente para el apoyo del Estado".

ORNA, 6.—Una moción preda en la Convención del ParLiberal, repudiando el fascisfué aprobada por 12.812 con,005.

votación se realizó al ine la sesión de esta mañana y moción fué bien definida y ntada por el abogado Pe, basándose en la necesidad había de hacer un ataque de e al fascismo.—(U. P.)

ORNA, 6.—La Convención de ido Liberal rechazó la moción iva a la colaboración al Goo del Premier Mussolini.

s liberales partidarios de apoal Gobierno, manifestaron en s ocasiones que Mussolini haanunciado siempre principios definidos y que la moción de azzi respondía a una fracción al antifascista, pero que eso palabras y no hechos. — P.)

RNA, 6. — El texto de la ión presentada a la Convendel partido liberal por el ado Fedrazzi, dice: "El parliberal reafirma su autonoy recuerda el pasado en que as antipatrióticas hicieron alear la autoridad del estado ntentaron nublar la gloria de Vittorio Venetto, epílogo de nuestro brillantísimo resurgimiento. Está convencido de que, en vista de las facciones en contienda, es hoy día de carácter imperativo, restablecer en absoluto el predominio de la ley".

"El Congreso proclama: primero, que el estado debe quedar independiente de los partidos y de los grupos, restituyéndosele en sus funciones de supremo regulador de la vida nacional, segundo, que la constitución no debe respetársela estrictamente; tercero, el consentimiento del país, expresado por los medios que franquea la constitución, debe ser la única base legítima del gobierno; cuarto, el ejército nacional debe existir exclusivamente para el apoyo del estado. Además deben restablecerse y respetarse las libertades acordadas constitucionalmente; quinto, las municipalidades deben volver a ser gobiernos legalmente elegidos; sexto, la política económica debe siedpre respetar el principio de la libertad.

"Este Congreso encarga al Directorio nacional y también al grupo parlamentario, el cumplimiento y defensa de los principios arriba mencionados.—(U. P.)

LA RECIENTE INSURRECCION EN GEORGIA

MOSCOW 6. — Comunican de Tiflis que Mr. Louis Fisher, viajero que acaba de regresar de una jira por la Georgia Oriental, ha hecho, para la "United Press", una descripción de las condiciones imperantes en esas regiones.

Mr. Fisher estuvo en el distrito de Telav y Tzinondali que, en el mes de Setiembre de 1920, fué visitado por un grupo de personajes entre los que figuraban Mr. Ramsay Mac-Donald y Van der Velde. Circunstancia curiosa, el que en aquella época les sirviera de guía Chomorki, ha sido ejecutado hace poco por haber sido el leader de la última insurrección.

El viajero inglés, en su relación, ha manifestado:

"He sabido que la sublevación fué el resultado del encono de los campesinos contra los acaudalados nobles. Durante quince días los campesinos expulsaron a los príncipes de sus posesiones, entregando sus tierras y mansiones a los desamparados. Es fácil imaginarse la felicidad de estos últimos al encontrarse en sus nuevas hermosas residencias de cal y ladrillos, después de vegetar y sufrir durante largos años en sus míseras chozas de madera.

"El Gobierno ha resuelto hacer fracasar este movimiento expontáneo contra la nobleza, pero los campesinos, que se congregaron al tener noticia de nuestra visita, nos manifestaron que no tolerarían una tentativa del Gobierno para volver a colocar a los señores en sus antiguos puestos.

"El distrito está infestado por las partidas del jefe de bandoleros Tchelokayev, coronel durante el régimen zarista, y que, durante una de sus incursiones, atacó a una escuela de cadetes situada a sesenta millas de Tiflis. A pesar de ser costumbre, entre los campesinos de Georgia, suministrar alimentos a los bandidos, han boycoteado ahora a Tchelkayev. Hoy me encontró con el lugarteniente de este bandido, que regresaba a su aldea, arrepentido y cabizbajo. Anoche pudimos viajar en automóvil durante tres horas por la selva de Primeval sin ser atacados.—(U. P.)

GRECIA

kie Coogan en Atenas

TENAS, 6.—El pequeño actor matográfico Jackie Coogan ncuentra en esta capital.

ha confeccionado el programa de festejos al pequeño actor. en la mañana visitará al Mio de Guerra, al Metrololitano Presidente de la República.

sta tarde concurrirá a una fiesta que le ofrecen los niños de Atenas, durante la cual el ueño Jackie será condecorado. Jueves visitará los Orfelinadirigiéndose a Corinto el mismo día en viaje a Viena.—(U. P.)

NUEVO MINISTERIO

ONDRES, 6.—El corresponsal "The Central News Agency" en nas anuncia que el nuevo Gae griego quedó compuesto así: remier, Milhaloplis; Congylis, rior; Gotzis, Hacienda; RousRelaciones Exteriores; ThitseJisticia; Economía Nacional; hanides, Socorros, y Matekakis, rra.—(U. P.).

CHINA

OSCOU, 6.—Las negociaciones e el gobierno de los soviets l caudillo rebelde Chang Tso han estado desarrollándose nte toda la semana pasada, Mukden.

lemás se negocia un tratado rado con Chang, además del erdo ya existente entre los gonos de China y de Rusia, el ha sido puesto en conocimiene Chang.

l corresponsal de la "United es" sabe que las conversaciode Mukden han sido todas ducidas con el conocimiento y yo del gobierno de Pekín.— P.)

HANGAI 6.—Las tropas de Fukien avanzan en semicírculo hacia Chekiang, desde el sur.

Los arsenales de Shangai han sido puestos, por entero, a disposición del general Lu-Yung-Sian. Se agrega que las tropas de Chekiang se encuentran impagas y han empezado, con este motivo, las defecciones.

Se predice que en este puerto serán desembarcados nuevos contingentes de marinería norteamericana, para reemplazar a la marinería del crucero Huron.—(U. P.)

LONDRES, 6.—"The Daily Telegraph" ha recibido un despacho de su corresponsal en Shangai, en el que anuncia que el caudillo rebelde, general Chang-Tso-Lin ha telegrafiado al Estado Mayor de Chekiang anunciando la captura de Linyuan y Tousan, quedando de esta suerte con el camino abierto hacia Sifengkow en la provincia de Chihli, poderosa posición vecina a la gran Muralla.

También informa que dos regimientos de Chihli se encuentran sitiados.

El movimiento en semi-círculo y envolvente hacia Sung-Kiang, servirá a los rebeldes para apoderarse de Shanghai. Participan en este frente más de treinta mil hombres.

Las fuerzas de Fikian, Kiang Su y Anhwei, han avanzado y hecho retroceder a más de tres mil chekiangers, que defendían la línea.

Uno de los Ejércitos regulares se empeña por reconquistar sus posiciones en la línea del Sur de Sung-Kiang y otro que avanzaba hacia Whang-Pom, ocupó ya esta plaza.— (U. P.)

INFORMACIONES COMERCIALES POR CABLE

El cobre

NUEVA YORK 5. — El cobre se cotizó hoy a razón de 12.87 1|2 dólares las cien libras para pago al contado. — (U. P.)

El estaño

NUEVA YORK 6. — El estaño secotizó hoy a razón de 48.87 1|2 dólares las cien libras para pago al contado. — (U. P.)

El precio del trigo

CHICAGO 6. — El trigo se cotizó hoy en la siguiente forma:

Para entrega en Noviembre, 149 5|8 centavos oro el bushel.

Para entrega en Diciembre, 154 centavos oro el bushel.

Para entrega en Enero, 139 1|2 centavos oro el bushel. — (U. P.)

El precio del maíz

CHICAGO 6. — El maíz se cotizó hoy en la siguiente forma:

Para entrega en Noviembre, 110 y medio centavos oro el bushel.

Para entrega en Diciembre, 113 un octavo centavos oro el bushel.

Para entrega en Enero, 113 1|8 centavos oro el bushel. —(U. P.)

El precio de la avena

CHICAGO 6. — La avena se cotizó hoy en la siguiente forma:

Para entrega en Noviembre 57 1|4 centavos oro el bushel.

Para entrega en Diciembre, 61 un cuarto centavos oro el bushel. —(U. P.)

Los cambios

NUEVA YORK 6. — Se han fijado hoy los siguientes tipos de cambio:

Gran Bretaña, 4.45 3|4 dólares por libra esterlina.

Francia, 5.24 3|4 centavos oro por franco.

Bélgica, 4.81 1|2 centavos oro por lira.

Alemania, 23.85 centavos oro por rentenmark.

Suiza, 19.13 centavos oro por franco.

España, 13.29 centavos oro por peseta.

Argentina, 36.82 centavos oro por nacional.

Chile, 11 centavos oro por peso.

Japón, 39.50 centavos oro por yen. — (U. P.)

FINLANDIA

LONDRES, 6. — **Empréstito.** — El corresponsal de "The Exchange Telegrahp Co." en Helsingford, informa que el Banco de Finlandia ha contratado un préstamo de siete millones de dólares del National City Bank, a nombre de veintiocho Municipalidades.— (U.

Un triunfo artístico admirable constituye
"EL ALMA DESNUDA"
TEATRO SANTIAGO.—Platea: $ 3.

SENORA
NO HA COMPRADO USTED EL COCHE PARA
SU NENE

En nuestro Departamento Especial le ofrecemos un lindo surtido, como ser:

COCHES-CUNA DE JUNCO
Y COCHES PLEGABLES EN GRAN VARIEDAD DE MODELOS
TODOS MUY BONITOS Y A PRECIOS MUY VENTAJOSOS

DEPARTAMENTO ESPECIAL DE
MORRISON & Co.
—SANTIAGO—

ELECTRICAL EXPORT Co. LTD.
CALLE SAN ANTONIO 357. — CASILLA 3087. — SANTIAGO

Ahora que empiezan los calores usen Ventiladores Eléctricos
M-V
—:: — BUENO - BONITO - BARATO —::—
FABRICA: MANCHESTER INGLATERRA
METROPOLITAN Vickers

SEGADORAS y RASTRILLOS
"BEERMANN"

—::— CALIDAD Y EFICIENCIA —::—
OFRECE PARA ENTREGA INMEDIATA
OSCAR SPOERER Y Cía.
::: BANDERA 24. — CASILLA 7560 :::

INFORMACIONES CABLEGRAFICAS DEL EXTERIOR

DE NUESTROS CORRESPONSALES ESPECIALES VIA EASTERN Y ALL AMERICA CABLES INC. Y DE "THE UNITED PRES". LOS ORIGINALES DE TODOS LOS CABLEGRAMAS QUE SE INSERTAN EN ESTA SECCION ESTAN A DISPOSICION DEL PUBLICO EN ESTA IMPRENTA

El ferrocarril oriental de la China ha sido entregado al soviet ruso

Se calcula su valor en quinientos millones de rublos oro. — El delegado del Soviet, en Pekín, Kara Khan, cree que las potencias extranjeras pretendían adueñarse del control de dicha vía.

(Correspondencia cablegráfica de Kuhn, especial para "La Nación")

NUEVA YORK, 6.—El corresponsal de la Agencia Rosta en Pekín ha enrevistado a Kara Khan, quien le ha manifestado que el acuerdo alcanzado entre el Gobierno del Soviet y el general Chang-Tso-Lin es "un golpe formidable asestado a los Estados imperialistas, pues destruye sus últimas posibilidades de poder apoderarse del ferrocarril oriental."

Agregó que la devolución de ese ferrocarril a Rusia era una prueba visible de la colaboración política y económica entre Rusia y China, exponiendo además que la propiedad devuelta de ese modo a Rusia tiene un valor de 500 millones de rublos oro.

Declaró que la firma del Tratado por Chang-Tso-Lin no era sino el fruto del acuerdo chino-ruso que el Gobierno de Pekín había sido anteriormente incapaz de cumplir, y que ella había sido retardada durante cuatro meses debido a la negativa del general para reconocer el pacto.

Aseguró que, a principios de Setiembre, el comandante de las tropas americanas en China, acompañado por su Estado Mayor, hizo una jira por el ferrocarril oriental, con miembros de la antigua administración del ferrocarril, inspeccionando los puentes y estudiando el tráfico desde el punto de vista militar.

"Esta jira—terminó era muy significativa, sobre todo si se le relaciona con la protesta de las potencias extranjeras por el Tratado chino-ruso."

Kara Khan cree que ésta es una prueba de que se proyectaba establecer el control de las potencias extranjeras sobre dicho ferrocarril.—Kuhn.—(U. P.)

LA CEREMONIA DE LA ENTREGA DEL FERROCARRIL

Personal de la comisión rusa que se recibió de la Administración. — Se arrió la bandera czarista en el edificio de Administración, en Harbin, y se iza la bandera roja. — Entusiasmo de la población.

MOSCOW 6. — El acuerdo alcanzado entre los delegados de Chang-Tso-Lin, y los del Gobierno del Soviet, fué suscrito el 10 de Setiembre en Mukden y se refiere a la entrega del ferrocarril oriental de China al Gobierno del Soviet.

La primera reunión de la nueva administración del ferrocarril se llevó a efecto el 1.o del presente en Harbin. El Gobierno de Rusia estuvo representado por el vicecomisario de Comunicaciones Serebrikoff, por el delegado comercial del Soviet en China, Klishko, por el Cónsul General en Harbin, Rakatin, por el ingeniero Danilievski y por el Cónsul del Soviet en Mukden, Rosenberg.

El personal de la administración anterior del ferrocarril, fué despedido hasta quince días, incluídos al ex-gerente Ostroumoff, su ayudante Offenberg, hasta ahora jefe de la administración territorial del ferrocarril, al ex-gobernador marítimo de la provincia de Vladivostok, general Gandetti, subordinado de las autoridades de Michaeloff y de Abolsky.

El ingeniero perito del Soviet, Ivanoff, fué designado inmediatamente gerente del ferrocarril, y Eiseman, ayudante. El mismo día de su designación, Ivanoff desarrolló numerosas actividades relacionadas con la administración del ferrocarril.

La bandera czarista que flameaba en el edificio de la administración del ferrocarril, en Harbin fué arriada, procediéndose a izar la bandera roja.

Los ex-directores Ostroumoff y Gandetti, fueron arrestados.

Se ha manifestado que el tratado celebrado con Chang-Tso-Lin, es casi idéntico al tratado del 31 de Mayo a excepción de algunas modificaciones de poca importancia, concernientes al número de años en que China adquirirá el ferrocarril de Rusia, y respecto de la navegación de los ríos manchurianos.

Este pacto ruso-manchuriano refuerza el acuero Moscu-Pekín respecto del ferrocarril.

También se presagia la solución de las diferencias ruso-japonesas. En vista de que Chang-Tso-Lin tiene relaciones amistosas con el Japón y el Soviet de Rusia, ahora existe un nuevo punto de contacto entre Moscú y Tokio.

La entrega del ferrocarril oriental de la China se hizo mediante escenas de efecto, izándose la bandera roja en el edificio del Consulado ruso de Harbin. Los habitantes invadieron las calles, congregándose frente al edificio del Consulado del Soviet, donde el Cónsul dirigió la palabra a la población. Después hizo uso de la palabra un representante de la Trade Unión manchuriana, organización de trabajadores chinos recientemente formada.

Los demás edificios de la población también tenían izada la bandera roja, entre otros la Bolsa y la Cámara de Comercio.—(U. P.)

LAS OPERACIONES EN MARRUECOS

Avance español en el sector de Tetuán

MADRID 6. — Un comunicado oficial de Marruecos informa que en la zona Oriental no ha habido novedad.

En la zona Occidental, en los sectores de Ceuta, Gomara, Buharax, Xauen y en el Zoco de Arabia, tampoco ha habido novedad.

En el sector de Tetuán, una columna comandada por el corone Ovilo, salió de Ben Karrich y ocupó las posiciones de Kudia y Amegar, en la margen izquierda del río Hayvra, venciendo la gran resistencia que opuso el enemigo. Las fuerzas del coronel Ovilo, al atardecer, permanecían aún en Kudia. Los cuerpos de aviación contribuyeron eficazmente al éxito de estas operaciones.

En el sector de Fondat, los españoles hicieron un reconocimiento en Mehalla, entre Solla y Borch.

Se anuncia que en las operaciones realizadas ayer se hicieron 32 prisioneros.

En el sector del Alcázar de Teffer se hizo un reconocimiento por las tropas españolas, en Tabaganda, pudiéndose comprobar la existencia de trincheras ocupadas por los moros. Se sostuvo un nutrido fuego, causándole al enemigo cuatro muertos y cuatro heridos. — (U. P.)

EL CONGRESO PACIFISTA DE POTSDAM

La policía protegerá a los delegados contra los fascistas

BERLIN, 6. — Los miembros del Congreso Pacifista han logrado finalmente que se les conceda la sala Unión de Potsdam para la reunión que celebrarán esta noche y en la cual Basch hará uso de la palabra.

Esta concesión fué obtenida después de conocerse la negativa de todos los dueños de salones de Potsdam para arrendar sus salas a los pacifistas, basando su decisión en el pretexto de que se ofendería la fe, dignidad y nombre de la ciudad si se permitía que en ella hablara en público un francés.

Mientras tanto, y al parecer, siguiendo los consejos de prominentes funcionarios, el presidente de la policía de Potsdam ha resuelto proteger a los baschistas, manteniendo a la policía lista para actuar en cualquier instante, en vez de recurrir a las "detenciones protectoras".

El Gabinete estudia el alcance de los acontecimientos mientras los gritos en favor de la disolución del Reichstag y de nuevas elecciones son cada vez más fuertes.

Sin embargo, y a pesar de numerosos indicios que parecen pronosticar lo contrario, en numerosos centros se estima que la actual coalición se mantendrán.

El Ministro del Interior de Prusia anunció a la Dieta que Basch sería protegido pues, según agregó: "los clubs políticos no deben ser empleados únicamente para actividades contra los rojos". Esta declaración fué formulada a raíz de las amenazas de los fascistas de Berlín y de Potsdam, que manifestaron su intención de disolver violentamente la reunión de los baschistas. — (U. P.)

CAMPAÑA PRESIDENCIAL DE LAFOLLETTE

NUEVA YORK 6. — El candidato independiente a la presidencia de la República, Mr. La Follette, en el primer discurso que pronunció en Rochester, al iniciar su jira por el país, ridiculizó los cargos formulados en su contra, según los cuales solamente trataría de producir una situación sin salida en la elección presidencial, para obligar al Congreso a escoger el presidente, y manifestó que, por el contrario, tenía la intención de triunfar: "Si la elección se llevara a cabo ahora, — agregó, — ningún candidato obtendría la mayoría necesaria".

Por su parte, Mr. Wheeler, hablando en Seattle, trajo sobre el tapete el caso de Mr. Daugherty, acusando al ex-procurador general de haber estado próximo a la bancarrota, al hacerse cargo de su elevado cargo, y de haberse retirado de él enriquecido.

"Si hubiéramos tenido a La Follette en la Casa Blanca, — agregó, —habríamos enviado a esos corrompidos políticos que ahora se pasean por las calles de Washington a al Penitenciaría, que es donde debieran estar".

Mientras tanto, el gobernador Mr. Bryan sale hoy de Lincoln para recorrer los cuatro Estados del Sur, realizando en ellos una campaña de propaganda por medio de discursos. — (U. P.)

ROCHESTER, 6.—Mr. La Follete, candidato independiente a la Presidencia de la República, en su jira política a través del país, ha declarado que si triunfa, principiará por hacer variar radicalmente la actitud imperialista de los Estados Unidos respecto de Centro y Suramérica, y libertará a las Filipinas.

Al mismo tiempo, ha manifestado que pondrá fin de una vez por todas, al maridaje entre los intereses imperialistas y el Departamento de Relaciones Exteriores.

Anunció también que procederá a revisar las tarifas de transportes, tomando las disposiciones del caso para desarrollar los mercados cooperativos.

Negó terminantemente ser comunista, y atacó con energía la institución del Klu-Klux-Klan.

En cuanto a la política exterior de la actual Administración, la estigmatizó diciendo que sus actuaciones estaban controladas por los banqueros imperialistas.

Insistió en su discurso en que reconstruirá la reserva federal y el crédito agrícola federal.

Atacó a la Gran Guerra, como la obra imperialista destinada a favorecer a los grandes proveedores y a los empréstitos protegidos.

Manifestó que en el interés de la paz mundial, insistiría en el Referendum, antes de la declaración de guerra, excepto el caso de una invasión actual del territorio.—(U. P.)

FRANCIA

FRANCIA ACEPTARIA EL INGRESO DE ALEMANIA A LA LIGA

PARIS, 6.—La respuesta de Francia a la nota de Alemania sobre su admisión en la Liga de las Naciones fué entregada hoy en la mañana al Embajador alemán.

Se cree que la nota es favorable al ingreso de Alemania a la Liga, lo mismo que la respuesta de Gran Bretaña.—(U. P.)

¿Cómo reconocer al Gobierno ruso?

PARIS, 6. — Una comisión designada por M. Herriot, que estudia los métodos y condiciones para el reconocimiento del Gobierno de Rusia, se reunirá bajo la presidencia del senador M. Demonzie, para tratar de encontrar la fórmula que permita el reconocimiento del Gobierno bolsheviqui y el intercambio de ambos puntos de vista, sin que Francia abandone sus legítimos derechos.

PARIS, 6.—M. Justin Godart inauguró esta tarde el 33.o Congreso de Cirugía.

La Facultad de Medicina, presidida por el profesor Tuffier, dió la bienvenida a los centenares de cirujanos extranjeros y franceses.

El Congreso durará seis días.—

Abdul Mejid residirá en Niza

PARIS, 6. — El Ministerio de Relaciones Exteriores declaró que ha autorizado al ex-Califa Abdul Mejid para que se traslade de Territet para residir en Niza, pues allá los gastos que necesitaba hacer resultaban demasiado subidos a causa del costo de la vida en Suiza.

Se anuncia que el Califa trae consigo tres esposas, pero sólo una de ellas tiene carácter de esposa oficial, para evitar así las dificultades que podrían surgir en la visación de los pasaportes, en vista de que las leyes francesas castigan la poligamia.

La autorización ha sido concedida a condición de que el ex-Califa se abstendrá de toda actividad de carácter político.—(U. P.)

PARIS, 6.—**El Presidente electo de México, señor Calles, ha sido objeto de festejos oficiales.**

Hoy se dirigió, acompañado del personal de la Legación, a visitar la tumba del Soldado Desconocido. El Ministro de la Guerra, M. Nollet, y el General Gouraud, recibieron al Presidente Calles, quien fué saludado por un batallón de Infantería y un destacamento de guardias republicanos, que le rindieron honores militares, mientras la banda de músicos tocó el Himno Nacional mexicano.—(U. P.)

ITALIA

MILAN, 6. — **Los competidores que se disputan la Copa Baracca,** han adoptado ahora el sistema de participar en las diversas competencias por flotillas en vez de disputarse la copa individualmente.

Las pruebas consisten en una carrera de setecientos cincuenta kilómetros; otra de velocidad, derribar globos, sacar fotografías, la exploración, el bombardeo diurno y nocturno.—(U. P.)

ROMA, 6.—**Comunican de Udine que se tributó al rey un entusiasta recibimiento.**

Asistió a una gran recepción que se le ofreció en la Municipalidad. Colocó la piedra fundamental del nuevo hospital. Visitó en Rubignaco el Asilo de Huérfanos de la Guerra.—(U. P.)

ROMA, 6. — **El ex-Ministro de Agricultura del Brasil,** señor De Moares Barros, dictó hoy una conferencia en el Instituto de Agricultura sobre la reproducción del algodón en Brasil.

Presidió la sesió el marqués Gugliani y asistieron representantes de la colectividad brasileña.

El señor Barros declaró que Brasil podría producir quinientos mil fardos de algodón anualmente y que su tierra producía doscientos treinta y ocho libras por acre, o sea, el doble del rendimiento de las tierras de Estados Unidos.—(U. P.)

ROMA, 6.—**El Pontífice concedió hoy audiencia a doscientos peregrinos de la Alta Silesia.**

El Papa expresó su satisfacción de que haya pasado la crisis política para que vengan mejores días.—(U. P.)

NOTICIAS DEPORTIVAS MUNDIALES

EL EQUIPO ARGENTINO DE FOOTBALL

BUENOS AIRES, 6.— Ha quedado formado el equipo de football que representará a Argentina en el campeonato suramericano, que se iniciará el Domingo próximo en Montevideo con participación de Chile, Perú, Uruguay, Argentina y Paraguay.

El equipo argentino está formado con los siguientes jugadores: Arqueros: Tesorieri y Octavio Diez; backs: Bearzotti, Bidoglio, y Cockrane; halfs backs: Melci, Solari, Garasino, Fortunato y Villa; delanteros: Tarasconi, Ernesto Celli, Sosa, Secane, Onzari, Loyarti y Blanco; juez, Servando Pérez; entrenador, Angel Vásquez.

Este cuadro ha sido muy bien acogido por los aficionados al deporte.—(Especial).

NUEVA YORK, 6. — **Angel Díaz,** peso liviano junior de Panamá, sostendrá un encuentro con Kid Kaplan el Viernes.

Este será el principal acontecimiento pugilístico del programa de Madison Square Garden, elaborado para es día. (U. P.)

NUEVA YORK, 6.—**Micke Mac Tigue defenderá su título** de campeón peso medio pesado, el Miércoles, contra Frankie Carpentier.

El match se realizará en Providenceri.

Este match se considera como el comienzo de una serie de importantes matches de box. (U. P.)

NUEVA YORK 6. — **Julio César Fernández** ha continuado un intensivo entrenamiento en el Gimnasio Stillman. Hoy hizo 10 rounds de los cuales, cuatro de boxeo con sus sparrings partners, dos de saltos a la cuerda, con el saco de arena, dos y de boxeo con la sombra.

Fernández aparece estar en excelentes condiciones de entrenamiento. — (U. P.)

EL MATCH VICENTINI-KANSAS

DESPIERTA ENTUSIASMO EN BUFFALO

ANDOVER. — Nueva Jersey 6. —El tiempo reinante ha sido de lo más favorable para el entrenamiento de Luis Vicentini, quien ha podido hacer trabajos de carretera durante la mañana, recorriendo algunas millas.

Hizo dos rounds de boxeo esta tarde, con cada uno de sus dos sparring partner, Jack Kelly y Freddy Walsh.

Kelly dice que Vicentini debe preocuparse en golpear más al cuerpo, porque de lo contrario, Kansas lo podría derrotar. Agrega que Vicentini tiene mucho acierto con sus swings derechos.

El diario de Buffalo, "Enquirer", dice que existe un entusiasmo indescriptible por presenciar "la más grande pelea de la historia de Buffalo". — (U. P.)

SUBSIDIO PARA EL CLUB HIPICO Y EL VALPARAISO SPORTING CLUB

BUENOS AIRES 6. — La Comisión Directiva del Jockey Club, en reunión celebrada esta noche, resolvió acordar los siguientes subsidios para premios que se disputarán en los hipódromos chilenos: 1,500 argentinos para el Club Hípico de Santiago y 650 al Sporting Club de Valparaíso. — Especial).

Resultado de una prueba hípica en Milán

MILAN, 6.—En el Club Hípico se disputó el Grand Prix del Jockey Club, de cien mil liras.

Lo ganó Stella d'Italia, del stud Oldaniga.—(U. P.).

NUEVA YORK, 6.—**El team de football universitario** de Nueva York derrotó al team de Washington por seis tantos contra cuatro. —(U. P.)

NUEVA YORK, 6.—El Rev. Canon Chase tiene el propósito de trasladarse a Washington el Jueves, para poner en conocimiento del Departamento del Trabajo nuevas pruebas, las cuales, según ha declarado, ciertamente que obligaran a las autoridades a desaprobar las recomendaciones de Mr. Curran, comisario de inmigración, para que se suspendan los efectos de la orden de deportación de Firpo.

Se informa de Washington, que las autoridades del Departamento del Trabajo han manifestado que esta determinación del Rev. Canon Chase, vendrán probablemente a demorar algunos días más la decisión del Departamento referido respecto de la deportación de Firpo.—(U. P.)

NUEVA YORK, 6.—**Luis Firpo y Ferrara** hicieron esta tarde una exhibición en el Athletic Club de Newark.

Ferrara espera saber esta noche, definitivamente si se medirá con Joe Silvani.

Firpo aún se encuentra apesadumbrado ante las actividades del Rev. Canon Chase, para lograr su deportación.

Julio César Fernández trata de obtener una pelea lo más pronto posible.

Firpo dice que no ha oído decir nada en Madison Square Garden de que se esté buscando a algún contendor para él.—(U. P.)

NUEVA YORK, 6. — **Oliveira, manager de Fernández,** espera que se le ofrecerá una pelea a su pupilo para el 13 de Octubre, en Broadway, en el ring del Athletic Club de Brooklyn.

No se ha anunciado quién será su contendor. El promotor de box Scotty Montieth ha declarado que tal vez podría echar mano de Fernández para la elaboración de un programa pugilístico que se realizará el 15 del corriente en Madison Square.—(U. P.)

ARGENTINA

SE REALIZA EL DUELO ENTRE MOLINARI Y LE BRETON

BUENOS AIRES, 6. — En el Círculo Militar se realizó, a media noche, el duelo entre el Ministro de Agricultura señor Tomás Lebretón, y el diputado, Diego Luis Molinari.

Los padrinos de los duelistas habían convenido que el encuentro fuera a sable de doble filo y punta, llevando guantes los duelistas.

Dirigió el lance el general Broquen.

Iniciado el primer asalto, los duelistas se atacaron violentamente, resultando heridos, Molinari en el antebrazo derecho a Lebretón en la muñeca derecha.

El asalto fué suspendido, pero los duelistas no se reconciliaron. —(Especial).

BUENOS AIRES 6. — **Adquisición de productos por Francia.** — Se dice, en esferas autorizadas, que de acuerdo con las disposiciones adoptadas por el Gobierno francés, en estos últimos días, se llevarán a término, ante el de Argentina, las gestiones oficiales para obtener un crédito de cien millones de pesos oro, dentro de las condiciones que el Gobierno argentino acordó previamente a Inglaterra y Francia para la adquisición de productos argentinos.

El Banco de la Nación quedará, como anteriormente lo ha estado, encargado de la operación.

El crédito de cien millones de pesos oro se destinaría a la compra de carnes, trigo y otros productos argentinos. — (U. P.)

BUENOS AIRES 6. — **Fallecimiento.** — Ha fallecido Mr. William Pritchard, gerente del Banco Británico de la América del Sur. — (U. P.)

MEXICO

El Presidente electo habla del ingreso de México a la Liga

MEXICO, 6. — El corresponsal en París del diario mexicano "El Universal", comunica que el Presidente electo señor Plutarco Elías Calles, que actualmente se encuentra en dicha capital, ha contestado a los gobernantes franceses, diciéndo que México desea entrar a la Liga de las Naciones y firmar el pacto sobre Seguridad, Desarme y Arbitraje Obligatorio., exigiendo tan sólo la seguridad de que la nación mexicana entrará a la Liga en condiciones de igualdad respecto de los demás miembros de la Liga.

Aquí existe la opinión de que el Presidente Calles, siguiendo la política de Obregón, no desea el ingreso de México a la Liga de las Naciones, siguiendo así el ejemplo de los Estados Unidos.—(U. P.)

MEXICO 6. — **"El Excelsior" publica una extensa información** sobre el asalto a un tren de pasajeros en Veracruz. por los rebeldes. Indica que algunos extranjeros que iban en el tren han declarado que más de trescientos rebeldes hicieron fuego sobre el tren, librándose entre ellos y los pasajeros una batalla que duró varias horas, hasta que el convoy fué dominado.

Los pasajeros entonces huyeron a los bosques, donde fueron perseguidos por los rebeldes y muertos a balazos.

"El Universal" publica un despacho en el que se informa que dos mujeres fueron asesinadas cobardemente, una de ellas con cuatro niños. — (U. P.)

MEXICO, 6. — **Las fuerzas federales se están concentrando** en Joaquín Veracruz, preparándose para perseguir a las bandas de rebeldes, los que detuvieron un tren de pasajeros, matando a varios, en los que figurabar algunos soldados.— (U. P.)

ESPAÑA

CADIZ, 6. — **El Príncipe del Piamonte** desembarcó hoy del "San Giorgio" y visitó el puerto.

El Ayuntamiento le ofreció una recepción. Después se dirigió a Granada.—(U. P.)

CADIZ, 6.—**En el teatro de este puerto** se realizará esta noche una función de gala, en honor de la oficialidad de la escuadra británica.—(U. P.)

EL DIPUTADO ARGENTINO MOLINA RETADO A DUELO POR CUATRO POLITICOS

Las consecuencias de una carta injuriosa.

BUENOS AIRES, 6. — El Diputado radical irigoyenista señor Diego Luis Molinari, publicó ayer una carta dirigida al ex-diputado señor Leonidas Anastasi, y a los diputados señores Manuel Pinto y José Amuschástegui, en la cual los califica duramente por los conceptos aparecidos en el diario "La Nación", que ellos dirigen.

La carta del señor Molinari decía.

"El diario que ustedes orientan, publicó, con el deliberado propósito de difundir especies calumniosas, una declaración taquigráfica del señor Gigena, vertida en 1922, cuyo contenido yo ignoraba porque jamás se me citó ni notificó al respecto".

"La declaración no me alcazó entonces como no me alcanza ahora la vileza que envuelve esa imp ción antojadiza, la cual no t por qué analizar".

"Debo y quiero calificar de c llesca la conducta de ustedes secuaces de un Ministro que ja tuvo valor para sostener como h bre la responsabilidad inherent sus actitudes públicas y privad

Aludido en esta carta, el Mi tro de Agricultura señor Le tón, presentó la renuncia de su go para retar a duelo al señor linari.

El señor Le Bretón designó c padrinos al general Uriburu y Senador Melo.

Los señores Anastasi, Pino Amuschásegui, han desafiado bién al diputado Molinari. — (Es cial).

ALEMANIA

BERLIN, 6.—**Las nuevas el ciones.**—Se advierte que probab mente las nuevas elecciones llevarán a cabo muy pronto.

Los miembros del Reichstag h demostrado la creciente segurid de que los trabajos de la Coalic no podrán quedar terminados, p ticularmente en lo que se refi a obtener la "neutralidad benév la", pues los socialistas no pued ser dejados en condiciones de portar el régimen de la minor —(U. P.)

Los bonos del empréstito se ofrecerán al 97

LONDRES, 6.—"The Financ Times" anuncia que ha sido inf mado, de buena fuente, que l bonos del empréstito a Alemania, se ofrecerán a noventa y s te por ciento, con siete de int rés.

Se ha dicho también que ca uno de los siguientes países: Su za, Suecia y Holanda suscribir cinco millones de dólares de d cho empréstito y que Italia, Fra cia y Bélgica, un millón cada un —(U. P.).

BERLIN 6. — **El príncipe her dero y su esposa,** asistieron al m trimonio de la princesa Ana de S jonia, hija del ex-rey, con el arch duque José Franz.

La ceremonia se llevó a cabo Sibyllenort. —(U. P.)

BERLIN 6. — **La baronesa M thilda von Dembusche,** hija del e Ministro de Alemania en la Rep blica Argentina, se casó hoy a l 11, en el Kaiserhof Hotel con Wa ter von Mumm, de Franckfort, pe teniente a una distinguida famil de esa ciudad.

La baronesa era muy conocid en Buenos Aires y su padre tie la intención de dirigirse a fines d mes a la capital argentina, dond pasará una corta temporada. (U. P.)

BRASIL

RIO JANEIRO 6.— **Con gra entusiasmo terminó el campe nato de atletismo de la Asocia** ción Metropolitana. El equip fluminense obtuvo 82 puntos y flamenco 63. El fluminense ba tió varios records cariocas. (Agencia Americana).

RIO JANEIRO 6.— **Todos lo diarios se han ocupado de l reelección del Brasil en el Con sejo de la Liga de las Nacione y manifiestan la satisfacción co** que ven la importancia que l Liga va alcanzando en el con cepto mundial. **Se congratulan d** la notable obra realizada por l Quinta Asamblea y elogian si reservas a los delegados del Bra sil señores Mello Franco, Rau Fernández y Castello Branc Clarck.—(Agencia Americana).

ECUADOR

Condecoraciones a diplomáticos chilenos

GUAYAQUIL 6.—**El Ejecutivo, atento a los merecimientos que distinguen a los miembros de la embajada chilena que visitó el cuador, con motivo de la trasmisión del mando presidencial, expidió un acuerdo, concediéndoles algunas condecoraciones.** — (U. P.)

GUAYAQUIL 6. — **El Claustr Pleno eligió rector de la Univers** dad de Guayaquil al distinguido fa cultativo doctor Alfredo Valenzue la. El señor Arroyo del Río, nota ble jurisconsulto, obtuvo una gra cantidad de votos, sin lograr se elegido. — (U. P.

GUAYAQUIL, 6. — El Presidente de la Cámara de **Diputados** ofreció una magnífica fiesta a sus colegas con motivo de la próxima clausura del Congreso que tendrá lugar el 10 del presente.— (U. P.)

BOLIVIA

LA PAZ, 6.—**Con la concurrencia del Presidente de la República,** se realizó anoche el banquete ofrecido por el diputado David Alvestegui y esposa, a la representación potosina.—(U. P.)

LA PAZ, 6. — **El Ministro de** Guerra, el jefe del Estado Mayor y los jefes del Ejército frecieron anoche un banquete en el Circulo Militar, al coronel peruano Rodrigo Zárate que se halla en ésta, de paso para Río Janeiro. — (U. P.)

LA PAZ, 6.—**Las últimas lluvias** han destruído varias líneas telegráficas. El servicio en general está sujeto a muchas demoras. — (U. P.)

Vermouth y noche, dos representaciones del drama
"EL ALMA DESNUDA"
TEATRO SANTIAGO

RAULI
para piso, 1x4 1|2, mach., a $ 1 c|u, realiza
BARRACA Y FABRICA
LA REPUBLICA
DOMEYKO 2354
O-4

MUEBLERIA
LA ARGENTINA
214.— BANDERA.— 220
JOSE GURFINKEL
GRAN SURTIDO DE MUEBLES DE TODOS ESTILOS
FABRICA: CHILOE 1310
A precios más bajos que en todas las Mueblerías. Antes de hacer sus compras, consulte mis precios.

CAMIONES REPUBLIC
de diferentes tonelajes encontrarán donde sus distribuidores para Chile:
Graham Rowe & Co.

MUEBLERIA
"COLON"
56 - BANDERA - 58
Grandes rebajas de precios
Nuevo y espléndido local

Para curar un resfriado en un día
todo el mundo toma el LAXATIVO BROMO QUININA (Pastillas). Los boticarios devolverán el dinero si deja de curar. La firma de la W. Grove se halla en cada cajita. Hecho por la PARIS MEDICINE Co., St. Louis, E. U. de A.

ROLAMIENTOS
BALINES
DESCANSOS
POLEAS
DE
MADERA

MANGUERAS
PARA
JARDINES
VAPOR
VINO
ACEITE
AUTOMOVILES,
— ETC. —

S. W. HENDRIE
Calle Blanco 664
VALPARAISO

APICULTORES!
Colmenas, cera estampada, velos, marcos y toda clase de útiles para apicultura, de la marca
A. I. ROOT Co.
Ofrece para entrega inmediata:
OSCAR SPOERER & Cía.
BANDERA 24 — CASILLA 756C

NOTAS POLITICAS

UNTA EJECUTIVA IBERAL DEMOCRATICA UNIONISTA

N JORGE SILVA SOMARRIVA DA A UNA CONFERENCIA SOBRE ASUNTOS ECONOMICOS

Para hoy está citada, a las 6.30 M., la Junta Directiva Democrática ionista a fin de resolver varios ntos pendientes.

En esta misma sesión el señor Jor- Silva Somarriva dará una confe- ncia sobre tópicos económicos de ac- alidad, accediendo a una petición ex- esa que le hiciera este Directorio. Podrán concurrir todos los miembros l partido.

irectorio General Demócrata

Hoy, a la hora de costumbre se reu- rá este Directorio para ocuparse de s asuntos que tiene en tabla.

PARTIDO DEMOCRATA

DEPURACION. —Ante los aconteci- ientos políticos que se han sucedido, eemos de interés manifestar nuestros helos en la campaña que tenemos icia.

Con espíritu sereno y justiciero, eno a bastardas ambiciones, hemos avado nuestra bandera de regenera- ón para luchar denodadamente por depuración de los hombres que mi- an en nuestras filas, rompiendo los ejos moldes de anticuados y perni- osos procedimientos políticos que han rovechado los audaces, en beneficio opio.

Ardua será nuestra tarea; pero no porta, pues un sentimiento de verdad sincero amor la causa, nos impulsa sacrificar las horas de descanso pa- ofrendarlas ante el altar de la más ra Democracia:

Hemos manifestado ya, que ningún rejuicio adverso a los hombres que an dirigido al Partido, puede infor- ar jamás nuestra tendencia fiscaliza- ora. No necesitamos recurrir a tales rocedimientos, porque los hechos re- entes, hablan con más elocuencia ue las acciones vituperables del pa- ado.

Al iniciar esta campaña, esperamos cooperación de todos los elementos nos del Partido, que aman de ver- ad su doctrina, para salvar a la De- ocracia de la vorágine que amenaza undirla en el desprestigio más abso- to.

Marcharemos resueltos a la conquis- de nuestros ideales, con la fe in- ebrantable de los apóstoles que tie- en confianza en la bondad de su cau- y en la pureza de sus principios edentores.— **Elcodoro Estay**, Director eneral por Iquique.

CENTRO DEMOCRATA DE SAN- IAGO.—Cita a reunión de mesa di- ectiva para hoy, a las 9 y media P. ., en el local de costumbre. Reco- iéndase la asistencia.

"LA DOCTRINA DEMOCRATICA".— yer apareció el segundo número de ste periódico, órgano del Comité De- ócrata Autonomista, que sirve, según us declaraciones, los intereses de las iversas agrupaciones departamentales el país.

CENTRO DE PROPAGANDA RADI- AL.—Se cita a sesión para hoy, a las y media P. M.

El objeto de esta sesión es para ronunciarse sobre la renuncia presen- ada por el presidente don Francisco eza B.

Tabla: 1.o Renuncia del señor pre- idente; 2.o La actitud que debe asu- ir el Centro ante los últimos aconte- imientos.

CENTRO DE PROPAGANDA RADI- AL "Dr. OCTAVIO MAIRA".—Por en- argo del presidente se cita a sesión medio P. M.

DIRECTORIO DEPARTAMENTAL.— Cítase para hoy, a las 6 1|2 P. M. al Directorio Departamental Conservador.

EL USO DEL CARNET O LIBRETA DE IDENTIDAD SERA OBLIGATORIO PARA TODO CIUDADANO MAYOR DE 18 AÑOS

SE ESTABLECERAN OFICINAS DE IDENTIFICACION EN LAS CABECERAS DE PROVINCIAS Y DEPARTAMENTOS, QUE ENVIARAN TAMBIEN COMISIONES A LOS CAMPOS.

SU COSTO MINIMO ASCENDERA A $ 6.00. — SE AUTORIZA UNA INVERSION DE 500,000 PESOS PARA LOS PRIMEROS GASTOS DE INSTALACION DE LAS OFICINAS Y DOTACION DE LOS ELEMENTOS DE TRABAJO

Se expidió ayer el Decreto - Ley por el cual se reduce a once el número de miembros de la Corte Suprema de Justicia

En el Consejo de Gabinete celebrado en la tarde de ayer por los miembros de la Junta de Gobierno y los Secretarios de Estado, se adoptaron resoluciones de importancia, quedando firmados los decretos-leyes sobre el carnet de identidad y sobre los miembros de la Corte Suprema de Justicia.

LA LIBRETA DE IDENTIDAD OBLIGATORIA

Como decimos, ha quedado extendido el decreto-ley correspondiente, en virtud del cual se establece como obligatorio el uso de la libreta o carnet de identidad, en términos generales y no solamente para los efectos de inscripciones o votaciones electorales.

En dicho decreto-ley se establece en forma terminante, que, dentro del plazo de un año, a contar desde la fecha de la promulgación, todo ciudadano mayor de 18 años, debe tener el correspondiente carnet o libreta de identidad.

A este efecto, se organizará en la capital una Oficina Central encargada de la expedición de carnets en la capital y de la supervigilancia de las que se establecerán en las cabeceras de provincias y departamentos. Cada una de estas Oficinas tendrán comisiones que vayan a los campos a expedir los carnets a los individuos que habiten en ellos e inspeccionen lo más estrictamente posible que todos los ciudadanos mayores de la edad indicada posean su correspondiente libreta de identidad.

El decreto-ley en referencia autoriza la inversión de $ 500,000 para los gastos de instalación de estas Oficinas y de su dotación de los elementos indispensables de trabajo.

Se fijan, finalmente, diversas clases de carnets, estableciendo como precio mínimo de ellos el de 6 pesos.

Las libretas o carnets de identidad deberán renovarse cada dos años.

El Secretario de Estado en el Departamento del Interior, señor Roldán, explicó en detalle las diversas disposiciones del decreto-ley que comentamos y las informaciones que sobre el particular le dieron ayer en la mañana en su visita al Gabinete de Identificación el Prefecto señor Dinator, el Sub-Prefecto señor Murillo, el Jefe de la Sección de Seguridad, señor Bravo, y el 2.o Jefe de Identificación, señor Leiva. Estos dos últimos redactaron un informe que elevaron a la consideración del señor Roldán, sobre las medidas de detalle para el establecimiento de las Oficinas a que hemos hecho referencia, y su debido control. Dicho informe sirvió de base, según se nos ha informado, para algunas disposiciones sobre estos últimos puntos.

EL DECRETO-LEY SOBRE REDUCCION DEL PERSONAL DE LA CORTE SUPREMA DE JUSTICIA

En el Consejo de Gabinete de ayer tarde, quedó también firmado, después de un detenido estudio, el decreto-ley que reduce a 11 el número de miembros de la Corte Suprema de Justicia. Se rebajan, así, en dos las plantas de Ministros.

Según nos informó el señor Roldán, no se proveerá el cargo que se encuentra vacante en la actualidad, que ocupaba don Alfredo Bascuñán, ni la próxima vacante que produzca.

En virtud del decreto-ley a que aludimos, se ha dejado resuelta esta ya larga cuestión, basada en la comprobación de que el número de Ministros de ese Alto Tribunal de Justicia, que ha quedado reducido ahora, podrá llenar bien la labor que le corresponde, consiguéndose, por otra parte, una economía en favor del Fisco.

AUDIENCIAS CONCEDIDAS POR LA JUNTA

El Presidente de la Junta de Gobierno General don Luis Altamirano, recibió en audiencia en la tarde de ayer a una delegación del gremio de sombrereros, que puso en sus manos un pliego de peticiones tendientes a mejorar su situación económica y a consultar medidas de protección a la industria nacional en este ramo.

El General don Juan Pablo Bennett recibió una delegación de tranviarios que trataron con él diversos asuntos de interés para su gremio.

LOS FUNERALES DE DON DOROTEO OÑAT

SE EFECTUARAN A LAS 10 DE LA MAÑANA DE HOY

A las 10 de la mañana de hoy, se efectuarán los funerales de don Doroteo Oñat, Director de la Ofina de Tasaciones de la Municipalidad de esta capital, fallecido en la tarde del Domingo.

La muerte del señor Oñat, ha sido hondamente sentida en los círculos municipales y en el Cuerpo de Ingenieros Agrónomos.

La Junta de Vecinos, en la tarde de ayer tomó conocimiento de la muerte de tan distinguido y meritorio servidor municipal que durante 14 años sirvió diversos cargos de responsabilidad en la administración comunal.

A sus funerales concurrirá en cuerpo todo el personal de la oficina que con tanto acierto dirigió y delegaciones de otras reparticiones.

Federación de Empleados Particulares

SE REUNE ESTA NOCHE PARA CONSIDERAR ASUNTOS DE ORDEN INTERNO

Se ha citado a los miembros de esta colectividad a reunión general para hoy a las 9 P. M., en el local social, San Diego 231.

Se tratarán diversos asuntos que requieren inmediata solución.

Se invita a todos los empleados de la industria, comercio y banca a esta importante reunión, aunque no hayan firmado los registros de la institución.

Los registros se encuentran a disposición de las personas que deseen firmarlos, desde las 8 1|2 a 10 P. M.

Véalo hoy: TEATRO SANTIAGO
Un triunfo de Concepción Olona es el de
"EL ALMA DESNUDA"

CREACION DE DOS NUEVOS MINISTERIOS

SE ENCUENTRAN REDACTADOS LOS DECRETOS QUE CREAN LOS DE AGRICULTURA, INDUSTRIA Y COLONIZACION Y EL DE OBRAS Y VIAS PUBLICAS

Estamos en situación de poder adelantar la noticia de que se encuentran redactados los decretos-leyes que crean los Ministerios de Agricultura, Industria y Colonización y el de Obras y Vías Públicas.

Según los decretos en referencia, estos Ministerios se formarán con servicios que dependen actualmente del Ministerio de Industria, procediéndose en esta forma a cumplir con una sentida necesidad, y que "La Nación" ha patrocinado en todo momento.

Sabemos que estos decretos serán despachados hoy o mañana.

Al frente del Ministerio de Obras y Vías quedará el señor don Oscar Dávila.

Habría acuerdo en el Gobierno para ofrecer la cartera de Agricultura a don Arturo Alemparte.

EL MINISTRO DE INSTRUCCION ENUNCIA EL CRITERIO QUE INSPIRARA LAS REFORMAS EDUCACIONALES

NO DEBE DESTRUIRSE LA LEY ORGANICA DEL AÑO 1879. — LA ENSEÑANZA COMERCIAL FORMARIA PARTE DE LA FACULTAD DE LEYES Y CIENCIAS POLITICAS. — DOS GRADOS DE ESTUDIO EN LAS QUINCE ESCUELAS DE COMERCIO. — LOS LICEOS DE NIÑAS QUEDARAN SUJETOS A LAS MISMAS NORMAS QUE LOS LICEOS DE HOMBRES. — DEBE REVISARSE ATENTAMENTE EL PLAN DE ESTUDIOS DEL CONSERVATORIO DE MUSICA, QUE PASO A DEPENDER DEL CONSEJO.

EN EL CONSEJO DE INSTRUCCION SE DIO CUENTA TAMBIEN DE UNA NOTA DE LA FACULTAD DE LEYES, SOBRE LOS ASUETOS EN LOS COLEGIOS

En la tarde de ayer celebró sesión el Consejo de Instrucción Pública presidido por el Rector suplente don Ruperto Bahamondes.

No está demás que recordemos a nuestros lectores la circunstancia de ser esta la 1.a sesión que celebra la corporación bajo el último régimen, y de que según se anuncia, las reformas que estudia el Gobierno le dará una situación que le permita desarrollar la labor de Superintendencia de Educación Pública.

Se leyó la siguiente interesante comunicación del Ministro de Instrucción Pública, doctor don Gregorio Amunátegui:

"Señor Decano:

Los múltiples y delicados asuntos que la Junta de Gobierno y el Consejo de Secretarios de Estado tienen que estudiar y resolver, me impiden presidir hoy, como eran mis deseos, la sesión del Consejo de Instrucción Pública. Le ruego se sirva hacer presente a la corporación mis deseos de prestar, hoy como ayer, mi especial atención a todo lo que se relaciona con la educación pública de mi país, aceptando, como propios, los acuerdos que en este sentir emanen del Consejo.

Consecuente con estas ideas, el Gobierno de que formo parte ha puesto bajo la inmediata dirección del Consejo los Liceos de Niñas de la República para que sus directoras y su profesorado queden sujetos a las mismas normas que el personal de los Liceos de Hombres, y de este modo los programas que son únicos, se desarrollen con criterio semejante en toda la segunda enseñanza.

El Conservatorio Nacional de Música pasa también a depender del Consejo de Instrucción Pública por intermedio de la Facultad de Humanidades, si la Corporación así lo estima conveniente. Su plan de estudio debe experimentar una atenta revisión para que en el año venidero la enseñanza se haga en las mejores condiciones posibles.

Estoy empeñado en perfeccionar el Plan General de Educación que he sintetizado en la Memoria Universitaria, fechada el 31 de Agosto del presente año, que hoy presento al Consejo de Instrucción Pública. Como puede leerse en ella, esas ideas están encuadradas dentro de las que sustenta la Corporación de que he formado parte durante muchos años.

No es menester, a mi juicio, destruir nuestra Ley Orgánica de 1879, para obtener más prácticas y mayor provecho de los mismos estudios que ahora se siguen. Esa ley ha probado su eficacia a través de las vicisitudes de los tiempos. Es fácil adaptarla a los actuales con decretos aclaratorios y acuerdos del Consejo.

En efecto en estos momentos, estudio la posible incorporación a la Universidad de la Enseñanza Comercial, a fin de darle mayor importancia y derivar sus estudios directamente del plan general.

El Instituto Superior de Comercio pasaría a formar parte de la Facultad de Leyes y Ciencias Políticas que tendría así dos razas, la de Derecho y la de Comercio. En el Instituto Superior se formaría el profesorado respectivo, así como en los Institutos Pedagógico y de Educación Física, el profesorado para la segunda enseñanza, sus 15 Escuelas de Comercio distribuídas convenientemente en la República, conforme a un plan determinado, desarrollarían dos grados de enseñanza: uno superior, continuación del primer ciclo de las humanidades, y otro secundario, que constituiría una de las finalidades de la escuela primaria superior.

La representación de esta importante enseñanza la tendrían en el Consejo, uno de los miembros designados por el Presidente de la República, y en la Facultad, los profesores del Instituto Superior de Comercio, nombrados en propiedad, conforme a la ley. Espero el informe de una comisión especial que estudia esta importante materia.

Tan pronto como haya solucionado los problemas más urgentes de mi Departamento, tendré el agrado de asistir a las sesiones del Consejo para colaborar con mis colegas en la reforma de los planes y programas de estudio de la segunda enseñanza, asunto que está en tabla. Los programas de la educación primaria, que son indispensables para lo anterior, están aprobados algunos y los otros próximo a serlo. He comisionado al Director General, don Darío Salas, para que consagre todos sus esfuerzos durante este tiempo a terminarlos.

Entretanto, quiera usted, señor, presentar mis respetos a los señores Consejeros de Instrucción y aceptar usted y ellos las seguridades de mi consideración y de mi sincero afecto.

Saluda a usted.—(Firmado) **Gregorio Amunátegui.**—Al señor Decano de la Facultad de Leyes y Rector en ejercicio de la Universidad de Chile, don Ruperto Bahamonde".

También se dió cuenta de la siguiente presentación de la Facultad de Leyes y Ciencias Políticas y Sociales:

"Honorable Consejo de Instrucción Pública:

La Facultad de Leyes y Ciencias Políticas y Sociales, en sesión de 2 de Setiembre, acordó dirigirse respetuosamente al H. Consejo, haciéndole ver la conveniencia que habría en recabar de la autoridad correspondiente las medidas conducentes a evitar que los asuetos en los establecimientos de instrucción superior se otorguen muy frecuentemente.

El H. Consejo sabe que los días festivos y feriados están fijados por ley de la República, y que, además de esos, habrá asuetos en los indicados en el respectivo reglamento. Sin embargo, los asuetos se repiten con una frecuencia extraordinaria, en términos que hacen muy difícil que los profesores puedan desarrollar toda su materia. Las más de las veces es necesario hacer clases extraordinarias para conseguirlo.

Así consta del cuadro que se acompaña, que desde el 1.o de Abril hasta el 23 de Agosto último, han transcurrido 145 días, y sólo ha habido 112 días de clases, pues 27 han sido Domingos o días feriados según la ley o el reglamento de asuetos, y 6 han sido de asuetos extraordinarios.

Nadie niega ni desconoce la facultad del Presidente de la República para dar asuetos por causas justificadas; pero nadie puede tampoco dejar de reconocer que sería muy conveniente, en atención al buen servicio, restringir esos asuetos extraordinarios al mínimum. Este año ha habido asuetos extraordinarios con motivo de los aniversarios patrios de la República Argentina, de los Estados Unidos y del Ecuador, el día del onomástico del Ministro de Instrucción, y con ocasión de las visitas de la nave "Italia" y del Príncipe Humberto de Saboya.

Y hay todavía otro hecho que es digno de anotarse cada vez que alguno de los acontecimientos que motivan el asueto caen en día festivo, aquél se decreta para el anterior o el siguiente, como sucedió, entre otros, con el decretado en conmemoración del aniversario de la República Argentina, que lo fué para el 24 de Mayo porque el 25 era día Domingo.

La Facultad de Leyes y Ciencias Políticas y Sociales, al dirigir esta comunicación, no pretende invadir atribuciones de nadie, ni mucho menos censurar los actos del Gobierno por este motivo; no le corresponde a ella un papel semejante. Se limita simplemente a exponer al H. Consejo su modo de pensar, para que, si lo tiene a bien practique las gestiones del caso a fin de poner de manifiesto la conveniencia de adoptar otro criterio en materia de asuetos. Al hacerlo no la guía otro propósito que el de velar por el buen funcionamiento de la Escuela a su cargo, a fin de obtener el mayor éxito posible en la enseñanza de las materias que forman su plan de estudios, que no pueden desarrollarse debidamente en el reducido tiempo de que se dispone.—Santiago, Octubre de 1924.—(Firmados) **Ruperto A. Bahamonde**, Decano.—**Moisés Poblete Troncoso**, secretario".

Hogar Infantil Español

12 de OCTUBRE
SORTEO
992 PREMIOS
257,950 PESOS
EN PREMIOS

Primer premio
$ 120,000

12 de OCTUBRE
SORTEO
7,000 NUMEROS
El valor de los premios totales está depositado en el Banco Español de Chile, para garantía de los mismos.
PIDA HOY MISMO SU RECIBO DE DONACION

Oficina González
Pasaje Balmaceda
N.° 21
Casilla N.° 2171

HOJALATA
AMERICANA E INGLESA
LISTA PARA ENTREGA INMEDIATA
OFRECEN
Grace & Cía. (Chile) S. A.
1087 — HUERFANOS — 1087

AGRICULTORES
ADMINISTRADOR, caballero casado, con muy buenas referencias competente y práctico en trabajos agrícolas y contabilidad, se ofrece para administración de confianza y de responsabilidad. **PUEDE TAMBIEN APORTAR CAPITAL.** Dirigirse: Av. ESPAÑA 101.

"LA FORTUNA"
MAZAEDA y Cía., LIMITADA
VALPARAISO

En el Sorteo verificado el Sábado próximo pasado, salieron favorecidos con los premios mayores, los siguientes bonos:

CON $ 15,000, N.° 6828

Con $ 1,000, N.° 5172 y 7815.—:—Con $ 500, N.° 1680 y 2769.

La lista oficial de los números premiados está a disposición del público en nuestra oficina matriz en Santiago:

MONEDA N.° 1049

y en las Sucursales de FRANKLIN 1021, DIEZ DE JULIO 1033. En estas mismas oficinas se pagarán los bonos premiados y se hace la devolución del 20 por ciento de los no premiados.
Por MOLINA y Cía.

ARMANDO MOLINA ASTUDILLO,
Agente General en Santiago

ARSENOGLOBINA ⑱
Cura la Anemia en las jóvenes.

La acción educadora de las escuelas primarias y normales

UNA COMUNICACION ENTREGADA AYER AL MINISTRO DE INSTRUCCION

Una comisión de profesores normales y primarios entregó ayer al Ministro de Instrucción, la siguiente comunicación:

"Señor Ministro:

El Directorio de la Sociedad Profesores de Instrucción Primaria se ha impuesto con verdadera complacencia de la nota dirigida por U. S. al señor Director General de Educación Primaria, con fecha 27 de Setiembre, y en la cual US. solicita un plan de reformas que intensifique la acción educadora de las escuelas primarias y normales.

Cada rama de la enseñanza llena un fin capital en nuestro sistema de educación y merece la atención solícita del Gobierno para que pueda alcanzarlo debidamente; pero es indudable que la rama primaria y normal, por ser el fundamento de las otras y por servir los intereses del mayor número, es acreedora a una consideración preferente. La base de la tranquilidad de la República en el presente y de su próspero desarrollo en el futuro, está en que las escuelas primarias inicien a cada niño en el ejercicio de una alta ciudadanía y le inspiren el ideal de contribuir al bienestar común, y en las escuelas normales que formen el personal preparado para realizar la forma de afirmar la personalidad de los alumnos, por una parte, y de conseguir, por otra, la subordinación de las ambiciones egoístas a las aspiraciones de beneficio general.

Es digna de especial encomio la terminante declaración de US. de proscribir del servicio la influencia perturbadora de los empeños políticos, con desmedro de la justicia y las conveniencias nacionales. El mejoramiento de la educación requiere, entre otros elementos, asegurar al personal docente que los ascensos se determinarán por la justa apreciación del mérito. Además, debe tener el pueblo, que contribuye al sostenimiento de las escuelas, la convicción de que sus sacrificios serán compensados con la acertada elección de los funcionarios que deben dirigirlas.

El señor Ministro de Instrucción Pública ha mostrado, con su comunicación aludida, poseer la clara concepción que corresponde en un asunto vital en nuestra organización republicana y democrática, y estamos ciertos de que su iniciativa traerá las mayores ventajas para el servicio.

Por ello, el Directorio de la Sociedad Profesores de Instrucción Primaria, en su sesión de 28 de Setiembre acordó expresar a US. sus entusiastas felicitaciones, ofrecer a US. su decidido concu en el estudio de los problemas e cacionales que deben constituir el núcleo de nuestra reconstruc nacional. — (Fdos.). — **Pedro Alarcón**, Presidente — **Maximino Puentes**, Secretario."

NUEVO PROFESIONAL.—D pués de un brillante examen recibido su título de ingeniero vil de la Universidad Cat don Luciano Cruz Coke Lass Su Memoria versó sobre "Verte res triangulares".

NOTICIAS BREVES

LA DIRECCION DEL Tránsito nos encarga llamar la atención de los conductores de vehículos automóviles, que los inspectores de esa repartición han recibido órdenes de denunciar al Juzgado Local a los propietarios de vehículos que transitan con escape libre.

También se hará cumplir estrictamente el decreto vigente que prohibe a los autobus pasar adelante de otro que esté en movimiento.

HOY, A LAS 6 DE LA TARDE de la señorita Teresa Huguet dictará una conferencia sobre la Ley del Mentalismo, en el Instituto de Ciencia Mental, Huérfanos 1326.

CONSULTORIO RADIOTELEFONIA

Un aficionado.—Santiago.—P. drá usar los variómetros Slee el circuito que usted public de Agosto?

R.—El circuito publicado fecha es muy parecido o ig circuito denominado Sleeper, do que el uso de los variómet esa marca no tienen por qué malos resultados.

Señor Octavio Indo.—Santiag 1.o ¿Es posible hacer un coupler con derivaciones en ¿Qué alambre se necesita?

2.o ¿Qué quiere decir "Co pasos de amplificación"?

3.o ¿Con qué se soldan la nexiones de dos alambres?

4.o ¿Qué se le pueden hacer fonos que tienen los núcleos imantados?

5.o ¿Cómo se conoce la co continua?

R.—1.o Puede hacerlo; para use alambre de 0.6 milímetro doble capa de algodón.

2.o La frase "Con dos pas amplificación" se refiere a la ficación de audio-frecuencia llamada de baja-frecuencia. E tema amplifica las señales ya tadas, y por esto se colocan sitio destinado a los fonos del detector.

3.o Para soldar las conexion los alambres le recomiendo la Tinol. Antes de usarla, revuel pasta dentro del tarro que la tiene; después caliente bien la nexión que va a hacer y en da échele un poco de pasta p dio de un destornillador o cua otro instrumento, y mantenga caliente hasta que aparezca el del plomo.

4.o Cuando se desimantan lo nos, lo mejor que puede hac buscar un buen taller eléctrico de le vuelvan a dar la iman necesaria por medio de la co continua.

5.o Para conocer la corriente tinua, moje un papel de filtro pápel secante en una disoluci fenolftaleína en alcohol y ot sulfato de soda en agua. Un hecho esto, saque de un enchuf rriente dos conductores; en el ductor negativo se formará mancha roja.

Señor Miguel R. Salas.—Los des.—P. Le ruego decirme si Nación" ha recopilado, o reco en un folleto los "Quinos mi sobre radiotelefonía".

R.—Este libro ha sido edita lo puede pedir donde Hume y ker.

Señor L. A. C. H.—Santiago 1.o ¿Están buenas las conexione receptor Neutrodino aparecido de Setiembre?

2.o ¿Qué alcance puede tener

3.o ¿Cuánto se invertirá en gastos de material?

4.o ¿Qué parte del aparato es detector y cuál los amplificad

5.o ¿Hasta qué estación tra sora podré oir?

R.—1.o Las conexiones están nas; hágalas guiándose exactam por el dibujo.

2.o Con este receptor creo qu drá oir, aunque débilmente, a nos Aires.

3.o El valor del material para receptor es muy variable; pued lirle hasta por 1,000 pesos con audiones.

4.o En el dibujo aparecido e del mes pasado, el tercer audi el detector, los otros dos so etapas de radio-frecuencia.

Señor R. E. I.—Santiago.—P. ¿Podré hacer un condensador va ble con dieléctrico de mica?

2.o Tengo un aparato a cristal dos bobinas Spider-web, ¿cómo p sintonizar?

3.o ¿Cómo es la construcción un fono con membrana de mica?

R.—1.o Para hacer un conde dor variable con dieléctrico d ca, deberá hacerlo sólo de dos ces. Estas tendrán unos 10 c metros por lado; para aumenta disminuir la capacidad, le colo un resorte que tienda a juntarla por medio de un tornillo las irá parando.

2.o Para sintonizar con dicho ceptor, deberá alejar o acercar bobinas.

3.o La construcción de un fono esa clase es muy larga de expl y muy difícil de comprender; le comiendo que si tiene mucho inte de hacerlo, tome como modelo fono Baldwin.

Señor E. aGrcía.—Yumbel.—P. ruego me envíe precio de una bu instalación: ¿es difícil manejarl

R.—Una buena estación recept para oir a distancia y con toda modidad la encontrará en un pr que fluctúa entre 1,000 y 4,000 sos; manejarla está al alcance todo el mundo.

OCASION
PARA COMERCIANTES
Un gran lote de ropas usadas, zapatos, cortes de casimir y géneros, se realizan.
SAN DIEGO 460

GRAN OCASION
MUEBLES
Roperos desde.. .. $ 120
Peinadores desde . . $ 110
Juegos dormitorio desde. . . . . $ 650
Juegos comedor desde. . . . . $ 550
Aparadores, Trinches, mesas de comedor y sillas de todas formas,
A PRECIO FUERA DE COMPETENCIA
CATRES
Catres de fierro desde.. .. .. $ 50
Catres de bronce desde.. .. .. $ 200
Sommiers desde. . . $ 13
Colchones higiénicos, desde. . . . . . . $ 13
Colchones de lana, colchas, frazadas, sobrecamas y sábanas. Todo a precios de liquidación.
Ollas, cacerolas, teteras, azucareras, platos, tazas de porcelana, cubiertos finos Dixon y una enorme variedad de plaquées.
VISITE NUESTRA CASA Y SE CONVENCERA
SAN DIEGO 460
Frente a la Plaza Almagro
EL AGUILA

EL PUERTO DE CONSTITUCION

El Ministerio de Hacienda designó al funcionario de la Comisión de Puertos, que deba hacer entrega a los señores Franke Jullian y Cía. de los terrenos necesarios para la construcción del Puerto de Constitución.

LA FIESTA DE LA PRIMAVERA DE LA ASOC. DE ESTUDIANTES CATOLICOS

Como hemos venido anunciando en ediciones anteriores, la Asociación Nacional de Estudiantes Católicos, desde hace muchos días viene preparando el programa con que celebrarán los estudiantes este año las fiestas de la Primavera.

EN EL MUNICIPAL

Como saben nuestros lectores, "El Consejo de Guerra" es la comedia premiada en el concurso, que se pondrá en escena en la velada bufa del Viernes 17. Números cómicos a cargo de actores estudiantiles, danzas clásicas por distinguidas señoritas, el prólogo de las Fiestas y el Elogio a la reina; una opereta bufa: "La Exposición Flotante", completan el programa.

Presidirá esta velada S. M. la Reina, cuya designación ha recaído en una hermosa señorita de nuestros más encumbrados círculos sociales. Por ahora, se nos ha pedido, reservar su nombre.

EL DIA DE LOS ESTUDIANTES

Sabemos que a pedido de la Asociación de Estudiantes Católicos, el Supremo Gobierno, posiblemente en el curso de la presente semana, dictará el decreto concediendo el feriado para los establecimientos de instrucción, el Sábado 18 del presente.

Ese día habrá, como en años anteriores, paseos de disfrazados por la ciudad y en la Plaza de Armas un festival de Bandas del Ejército, de 10.30 a 12.30.

LA MATINEE EN EL CLUB HIPICO

A las 3 P. M., se dará comienzo a la matinée estudiantil organizada por la Asociación de Estudiantes Católicos en el Club Hípico.

Habrá concursos de disfraces, murgas y comparsas.

Los organizadores han acordado conceder rebajas considerables en el precio de las entradas para los niños.

LA GRAN FARANDULA

Como un número extraordinario del programa de las fiestas, figura la realización de la gran farándula que partirá del Club Hípico, a las 6 P. M.

Se sabe que participarán en ella, todos los centros y academias que forman parte de la Asociación, así como numerosas otras corporaciones estudiantiles y de juventud, colegios particulares y liceos.

Con este número quieren sus organizadores hacer revivir las antiguas farándulas que todos admiraban, en los primeros años de la celebración de las fiestas de la Primavera.

Casas comerciales han ofrecido valiosos premios y la Asociación ha fijado algunos en dinero efectivo, para los mejores carros. Habrá también premios especiales para los carruajes particulares adornados, que consistirán en objetos de arte.

EL GARDEN PARTY

En la noche se llevará a efecto el Garden Party, organizado por la Asociación con la ayuda de una institución de señoras de nuestra sociedad, que se ha comprometido a tomar a su cargo las diversas entretenciones para el público que no guste del baile.

Bandas de algunos Regimientos, y particulares, amenizarán la fiesta. Sus organizadores pondrán especial cuidado en que sea ésta una culta reunión que preste garantías a las familias asistentes.

No se permitirá la entrada con disfraces a cualquier clase de persona. Se da publicidad a este acuerdo para evitar, más tarde algunas incidencias que puedan producirse.

EL CORSO DE FLORES

En la noche del Domingo 19, se llevará a efecto la gran batalla de flores y serpentinas en la calle del Ejército, donde se hacen preparativos para instalar una iluminación especial.

UN CONCURSO

El Círculo Literario de la Asociación, mantiene abierto el concurso para los temas Prólogo de las Fiestas y Elogio a la Reina. Como hemos dicho, no podrá exceder en extensión de 40 y 60 versos, respectivamente. El concurso se cerrará el día 15 del presente. Jurado son los señores Daniel de la Vega, Angel Cruchaga y Gustavo Campaña Gandarillas, presidente del Círculo.

INTENDENTE DE TALCA

FUE DESIGNADO DON ARTURO BALMACEDA FONTECILLA

En la tarde de ayer, quedó extendido el nombramiento, por un período constitucional.

DR. DE RADWAN Y EL BENEFICIO DE MAÑANA

Gran entusiasmo ha despertado en los diversos círculos sociales e intelectuales, el anuncio de la interesante conferencia que mañana en la tarde dará en el Teatro Victoria el psicólogo Dr. de Daduan Pralowski.

En la velada de mañana en la tarde, que será a beneficio de la Liga contra la Tuberculosis hará diversas experiencias que interesarán vivamente a la concurrencia, por la nota emotiva y sensacional que ellas tienen, y que se ejecutan por primera vez en Chile.

Se han reservado ya la mayor parte de las localidades, expendiéndose las restantes donde Grimm y Kern, Otto Becker, y en la boletería del Teatro Victoria.

EJERCITO Y ARMADA

Cambios en el alto comando de la Armada

Se encuentra extendido el decreto por el cual se concede el retiro al Vice-Almirante don Francisco Neff, quien ha cumplido la edad que fija la ley. El cargo de Director General de la Armada, le corresponde al Contra-Almirante don Luis Gómez Carreño, quien deberá retirarse de la Marina en Marzo próximo. Le sigue el Contra-Almirante don Salustio Valdés, quien igualmente se retirará en Marzo.

Como el señor Gómez Carreño es Ministro de la Guerra, se nos informa que será nombrado interinamente Director General de la Armada el Contra-Almirante don Luis Langlois, quien desempeñará el cargo mientras regresa de Europa el señor Contra-Almirante Schroeder, actual Jefe de la Misión Naval en Londres, el cual será nombrado Director de la Armada en propiedad.

LAS FESTIVIDADES DEL EJERCITO Y LA ARMADA. — Ha sido postergada la fecha que se había fijado para la celebración del día del Ejército y la Armada en esta capital.

Tal resolución ha sido motivada por las Fiestas de la Primavera, pues el Club Hípico, en donde debía llevarse a cabo el torneo naval-militar, había sido solicitado con anterioridad por los estudiantes.

Posiblemente las fiestas militares se verifiquen el 25 del actual.

A DISPOSICION DEL MINISTERIO DEL INTERIOR.—El coronel don Francisco Carvacho ha sido puesto a disposición del Ministerio del Interior, dejando el comando de la Infantería de la 2.a Brigada Combinada de Valparaíso.

RENUNCIO A SU EMPLEO.—Ha renunciado a su empleo de teniente 1.o del Ejército, don Rafael Tirado, quien prestaba sus servicios en el Regimiento de Caballería N.o 8.

DESTINACIONES.—Se han hecho las siguientes destinaciones: el capitán don Joaquín Oyarzún Biest, al Departamento del Personal del Ministerio de Guerra y el capitán don Elías Yáñez, al Regimiento Cazadores.

MANIFESTACION A LA OFICIALIDAD DE LA GUARNICION DE SANTIAGO.—Se ruega a los jefes y oficiales en retiro del Ejército y Armada que aún no hayan retirado sus tarjetas de adhesión en la administración del Círculo (Portal Mac-Clure) pasen a retirarla a la brevedad posible; pues la manifestación se llevará a efecto el Miércoles 8 del presente en la tarde.—**El comité.**

CRONICA POLICIAL

TRAS LAS HUELLAS DE UNA PELICULA

DESAPARECE DEL TEATRO MINERVA Y LOS DETECTIVES LA PERSIGUEN POR TODAS PARTES

Desapareció misteriosamente de la caseta del operador del Teatro Minerva, ubicado en la calle de Chacabuco esquina de San Pablo, sin dejar huella alguna del camino que siguió.

Calcularán nuestros lectores de que estamos tratando de una de esas películas seriales que cautivan a los públicos de barrios con sus escenas de increíbles aventuras que convierten a los protagonistas en héroes de leyenda.

Pues bien, esta película debía ser dada en diversos teatros de Santiago y de provincias, pero con su desaparecimiento se pierde para los empresarios una fuente de entradas, y para los dueños de la película la suma de 1,500 pesos, que corresponden al rollo que ha desaparecido.

Don César Quendoz Loría, representante de la Compañía Chilean Cinema, ha denunciado ese hecho a la 7.a Comisaría, a fin de que se dé cuenta a la justicia para que ordene a la Sección de Seguridad que practique las investigaciones del caso.

Y como ya el juez señor Soro Barriga tiene conocimiento de este desaparecimiento de "La Novia N.o 13", los detectives a quienes ha correspondido llevar a cabo la diligencia, dan los pasos para dar con la solución de este curioso enigma.

Mientras tanto, el operador del Teatro Minerva de la calle de Chacabuco se hace cruces acerca de esta pérdida, pues afirma que "La Novia N.o 13" durmió esa malhadada noche en la caseta y que fué al día siguiente cuando notó la desaparición que ha puesto en movimiento no sólo a los empresarios del cine, sino también al representante de la Chilean, a la justicia y a los detectives.

Como se ve, ha dado que hacer "La Novia N.o 13" y continuará dándolo, según los entendidos en achaques supersticiosos, pues aquello del N.o 13 no siempre es de buen augurio.

Y no falta quien afirme que ha abandonado el hogar de la calle de Chacabuco por no convenirle y en busca de mejores vientos.

Sobre una información

Ha venido a nuestra imprenta Juan Duaz, domiciliado en Avenida Matta 1579 a manifestarnos que no es efectiva la aseveración que se hacía en la crónica policial de ayer sobre que él tenía abandonada a una hija que fué tomada por la policía.

Nos dice que se trata de una hija que había salido de su casa sin su autorización.

SUAVIDAD Y BRILLO

Se obtiene usando el Específico Boliviano Benguria. Curando las canas radicalmente y Calvicie, evitando grasas, accidentes y caspas.

DR. R. BENGURIA B.— MONEDA 875.— CASILLA 2426.— SANTIAGO

LA ELEGANCIA Y EL BUEN GUSTO

Son las cualidades que distinguen todos los artículos que llevan el sello de los Almacenes de Gath & Chaves, Ltd.

Los PRECIOS son los más ECONOMICOS que se conocen

PARA CABALLEROS:

TRAJES completos confeccionados en buenos casimires ingleses de pura lana, modelos elegantes, corte moderno, estilos muy seleccionados, a	$ 138.00
PANTALONES de casimir fantasía, gustos a rayas, corte perfecto, a	$ 56.00

SOMBREROS de paja rustic, orilla lisa, modelo de última moda, a	$ 12.90
BASTONES ingleses, muy gruesos, desde	$ 23.10
CORBATAS "Colmarin", seda mezcla fantasía, a	$ 1.65
CAMISAS en colores de novedad, pechera lisa, puños dobles, y un cuello, a	$ 18.65
CUELLOS almidonados, diversos modelos, calidad recomendable, a	$ 1.70
CAMISAS blancas con cuello sport, desde	$ 16.50
SUSPENSORES elásticos de algodón, desde	$ 3.50
CALZONCILLOS cortos, dril sargado, tejido muy durable, a	$ 9.25
CALCETINES de hilo Escocia, reforzados, negros y colores unidos, varios tonos, tejido delgado, el par	$ 5.75
ZAPATON en box-calf negro, a	$ 34.50
GUANTES de cuero, con un broche de presión, el par	$ 24.75
PAÑUELOS batista de algodón blanco, dobladillo ancho y angosto, la docena	$ 13.80

PARA SEÑORAS:

VESTIDOS de lana, hechuras de moda, gustos seleccionados, variedad de formas y colores, a	$ 182.00
SOMBREROS adornados, estilos de novedad y de gran moda, a	$ 39.60
HORMAS de paja tagal, picot, a	$ 19.80
ADORNOS para sombrero, surtido variadísimo, desde	$ 2.00
GUANTES de hilo color, mosquetero, novedad, el par	$ 12.55
PAÑUELOS de algodón color, bordados en una esquina, 1|2 docena	$ 6.90
BATAS en rico percal francés, adornados con bieses de color, a	$ 23.90
BLUSAS en percal francés, en todos los talles, a	$ 9.90
DELANTALES de cintura, en céfiro de color, a	$ 3.95
MEDIAS de seda, en todos los colores de moda, recién recibidas; el par, desde	$ 5.90
CALZONES en jersey de algodón, con elástico en la cintura y pierna	$ 8.25
ZAPATILLAS de cabritilla negra o charolada, con un ojal y cinta en el empeine, taco Luis XV, el par	$ 36. 50

PARA NIÑOS:

TRAJE de blusa eslava, en buen brin de fantasía, para años 2 a 13; primera edad, desde	$ 16.50
SOMBREROS de paja blanca, con cinta y ribete de seda azul marino, para años 3 a 10, a	$ 9.80
CORBATAS tejidas de media seda, lindos colores, a	$ 2.75
CAMISAS de céfiro, calidad fina, colores de gusto, puños dobles, medidas 30 al 36 ctms., con un cuello, a	$ 15.05
CALZONCILLOS de céfiro, calidad extra, años 2 a 16; primera edad, a	$ 4.95
CAMISETAS de algodón, rayadas, colores firmes, con escote y mangas cortas, para años 2 a 9; primera edad, a	$ 4.95
SUSPENSORES elásticos de algodón, con patitas de cuero, desde	$ 3.65
GUANTES de hilo color, con un broche de presión, el par	$ 8.90
PAÑUELOS de algodón, blancos, lisos, la docena	$ 9.60
CALCETINES de algodón, blancos, buena clase, años 2 a 14; primera edad, a	$ 1.50
BOTIN en box-calf negro, 26 al 32, a	$ 19.90

PARA NIÑAS:

VESTIDOS de velo, colores de fantasía, para años 2 a 12; primera medida desde	$ 10. 90
VESTIDOS de crepé estampado, adornados al tono, para 2 a 12 años; primera medida, desde	$ 11.55
SOMBREROS de seda, muy bien adornados, desde	$ 29.50
HORMAS en paja Italia, modelo muy elegantes, a	$ 19.80
GUANTES de hilo blanco, con dos broches de presión, clase superior, el par	$ 5.30
PAÑUELOS de algodón blanco, bordados en color con monitos, cartones de 1|2 docena	$ 3.90
DELANTALES en céfiro liso, adornados con cretona, años 6 a 8, desde	$ 8.25
CALZONES en toile lavada, muy buena clase, en broderie, años 5 a 12, desde	$ 5.30
DELANTALES en toile Gath y Chaves, modelo colegial, desde	$ 9.90
MEDIAS de borlón, blancas, años 8 a 10, a	$ 2.65
ZAPATILLAS cuero color, medidas 34|38, a	$ 19.50

En calle Quintana son asaltados dos servidores policiales

LOS VICTIMARIOS LES DAN DE PUÑALADAS Y LES FRACTURAN EL CRANEO A GOLPES DE PIEDRA

UNA ACTIVA PESQUISA DA CON TODOS LOS CULPABLES, LOS QUE SON PUESTOS AYER A DISPOSICION DE LA JUSTICIA. — LAS VICTIMAS SE HALLAN AGONIZANTES EN EL HOSPITAL DE SAN VICENTE

Antenoche, minutos antes de las 10, se produjo un grave hecho de sangre, en la calle de Quintana, frente al N.o 366, del que fueron víctimas dos meritorios servidores del cuerpo policial y que se encuentran actualmente a las puertas de la muerte.

A la hora indicada, una pendencia producida en esos alrededores por gente maleante, obligó la intervención del detective 1.o de la Sección de Seguridad, don Dagoberto Lagos, del guardián segundo, de la 10.a Comisaría, don Moisés Flores y del 3.o de la misma, don José Palacios, intervención que les fué fatal a los dos primeros, y que no hicieron uso de sus armas, tal vez por un estremado celo de prudencia, ya que tienen la certidumbre de que si hieren a algún malhechor, en asuntos del servicio, pueden pasar a la cárcel.

Quizá este temor fué el que impidió al agente 1.o señor Lagos, hacer uso de su revólver y al guardián Flores, del suyo o de su sable y soportar estoicamente las puñaladas con que los criminales les atravesaban el cuerpo y el rostro.

He aquí como ocurrieron estos hechos, confesados por los mismos malhechores, que ayer fueron puestos a disposición del Juzgado del crimen de turno.

CELEBRANDO UNA FIESTA

En la casa signada con el N.o 366 de la calle de Quintana, vive José Rodríguez Muñoz, con su querida Ana Belmar Venegas.

Pues bien, anoche se hallaban de fiesta en esa casa y fuera de los nombrados asistían a ella Cupertino Farías Gómez, Carlos y Manuel Rodríguez Muñoz y Segundo Belmar Venegas.

Allí bebieron desde los primeros instantes, abundantemente, en la forma que la gente de nuestro pueblo lo hace en estos casos. Y como se hallaban en familia, ya que habían dos hermanos del dueño de casa y uno de la mujer, de éste, no estimaron inconveniente seguir la fiesta parte del día y de la noche.

Sin embargo, una vez que el licor hizo su efecto, ya la armonía de los primeros momentos fué perdiéndose y la serenidad se trocó en rencor, cuando la ocasión fué propicia.

En esos instantes, se produjo un disgusto entre Carlos Rodríguez Muñoz y Segundo Venegas y que fué el comienzo de la trajedía.

LA PENDENCIA

Exaltados los ánimos de los contrincantes, se dispusieron a pelear y con tal objeto se invitaron a la calle.

Rodríguez y Belmar salieron a la vía pública, ambos en estado de ebriedad y allí se trabaron a bofetadas.

Como aún no eran las 10 de la noche, numerosas personas presenciaron la pendencia y dieron cuenta de ella a la policía.

A esa hora hacían servicio de ronda en ese sector el agente 1.o don Dagoberto Lagos, el guardián 2.o de la 10.a Comisaría, don Moisés Flores y el 3.o de la misma, José Palacios.

Llegaron éstos al lugar de la pendencia y procedieron a detener a Carlos Rodríguez Muñoz, uno de los combatientes y a llevarlo a la Comisaría.

Pero la noticia de que Rodríguez era conducido preso, circuló rápidamente y fué lo que dió origen a la sangrienta escena que debía producirse en esos mismos momentos.

DOS POLICIAS FUERA DE COMBATE

Carlos Rodríguez se resistió a los policías y con gritos llamó en su hermano José.

Estos acudieron en su auxilio y armados de puñales y de piedras asaltaron al agente Lagos y al guardián Flores, a quienes asestaron numerosos tajos de gran profundidad y que se estiman fatales.

Además, con las piedras de que iban armados, les fracturaron el cráneo a esos dos servidores de la institución policial, y una vez que los dejaron por muertos, los asaltantes emprendieron la fuga.

Y como temieran que la policía iniciara luego su persecusión, dejaron la casa de la calle de Quintana y siguieron distintos derroteros, largándose para la calle de Lourdes el más culpable de todos, el tal José.

EN BUSCA DE LOS CRIMINALES

Tan pronto como se tuvo conocimiento de este bárbaro hecho, los jefes de la 10.a Comisaría se trasladaron al lugar del suceso y poco después llegaban también el comisario don Ventura Maturana, de la Sección de Seguridad, acompañado del sub-comisario don Ismael Moreno, del ayudante don Víctor Arriagada y Fernando Soto.

Se iniciaba activamente la investigación y a las pocas horas todos los culpables se hallaban en poder de la Sección de Seguridad.

Cupertino Farías Gálvez, Carlos, José y Manuel Rodríguez Muñoz, Segundo Belmar Venegas y Ana Belmar Venegas, eran sorprendidos en los diversos escondites que se habían buscado para burlar la acción de los detectives.

Conducidos a esa repartición policial fueron interrogados por los jefes y allí confesaron cada uno su culpabilidad, diciendo que después de haber estado de fiesta, se disgustaron Carlos y Segundo, y una vez que llegó la policía, ellos la atacaron para libertar al primero que iba detenido.

Los mismos culpables indicaron a José Rodríguez como el principal autor de las heridas a cuchillo, de que fueron objeto las víctimas y en cuyo poder se encontró un puñal ensangrentado.

EN PODER DE LA JUSTICIA

Ayer mismo fueron puestos a dis posición del juez del crimen, todo los individuos cuyos nombres apare cen más arriba.

En vista de la gravedad de la heridas que presentan las víctima que tienen los rostros completamen te cubiertos de heridas y los crá neos fracturados a consecuencia d las pedradas que les dieron sus vic timarios una vez que estuvieron e el suelo, el juez ordenó instruir e sumario respectivo.

Se interrogó a los detenidos los qu dijeren más o menos lo mismo qu expusieron en la Sección de Segu ridad.

Después de terminadas sus decla raciones, los culpables quedaron de tenidos de orden del juez señor Sor Barriga.

Mientras tanto, las víctimas era conducidas al Hospital de San Vicen te de Paul, donde se desespera carles la vida.

EN SANTIAGO NO HAY LADRONES DE NIÑO

LA CAUSA DE QUE LOS MUCHACHOS SE PIERDAN SE DEB A QUE ABANDONAN VOLUNTARIAMENTE LOS HOGARES

En uno de estos últimos días nos referimos al desaparecimiento de tres niños de corta edad, hechos que fueron denunciados por sus respectivas madres a la comisaría correspondiente y por ésta a la justicia ordinaria.

Los desaparecimientos de niños han continuado sin interrupción y el último denuncio del que tenemos conocimiento lo acaba de hacer don Carlos Espinoza Alíster, domiciliado en calle Salas número 262.

Según el señor Espinoza, su hermano de quince años de edad, Florencio Espinoza Alíster, salió de su hogar el 30 de Setiembre último y desde esa fecha no ha regresado.

¿Que se ha hecho el niño Florencio?

Esta es la pregunta que se hace la familia del perdido, y la que, como es natural, teme que sea víctima de alguna desgracia.

El denuncio lo recibió la 9.a comisaría y lo puso en conocimiento del juez del crimen de turno, magistrado que ha orden do que se practiquen las inves gaciones a fin de dar con su p radero.

Hemos interrogado a este re pecto a algunos jefes de la Se ción de Seguridad y estos funci narios nos han manifestado qu hay un error en la creencia d que en esta capital existan ind viduos que se dediquen al rapt de niños menores de edad, sin que éstos, por espíritu aventure ro, abandonan sus hogares pa trasladarse a otros pueblos vec nos y de donde regresan una v que el hambre los acosa o écha de menos la tibieza de la famili

No hay, pues, en Santiago, c mo ocurre en algunas ciudad norteamericanas, esas temible bandas de que hablan los rotat vos yanquis y que se dedican este "deporte" del que son víct mas, por lo general, los hijos d millonarios, los que devuelve una vez que se les haya paga un subido rescate.

CELEBRACION DEL CONGRESO PANAMERICANO DEL NIÑO

INAUGURACION SE VERIFICARA EL DOMINGO PROXIMO.—EL MUSEO INTERNACIONAL DEL NIÑO SE ABRIRA DESDE EL LUNES ENTRANTE. — LLEGADA DE DELEGADOS. — LA ULTIMA SESION PREPARATORIA SE VERIFICO AYER.

EL PROGRAMA AL CUAL SUJETARA SU LABOR EL CONGRESO

Anoche llegaron a la capital las delegaciones de Brasil y Paraguay

mo se ha informado, están
inas a inaugurarse en esta ca-
las sesiones del IV Congreso
Americano del Niño, con la
urrencia de delegaciones de ca-
a totalidad de los países ame-
nos, después de haber termina-
u organización la comisión de-
ada por el Gobierno, que pre-
e el señor don Ismael Valdés
dés.

Los delegados en la Estación Mapocho

S SESIONES SE DESARRO- ARAN EN LA UNIVERSIDAD DE CHILE

stá designado como local para se desarrollen las sesiones de este Congreso el Salón de Honor de la Universidad de Chile, desde el Domingo próximo, día en que se verificará la solemne inauguración.

MUSEO INTERNACIONAL DEL NIÑO

Constituirá un número de alto interés y trascendencia, la organización del Museo Internacional del Niño, que será abierto el Lunes en el Palacio de la Biblioteca Nacional, y permanecerá así durante todos los días que dure el Congreso.

Concurrirán a esta exposición todas las instituciones de beneficencia que se ocupan de la protección a la salud de la infancia con trabajos sobre nuevos métodos de propaganda, organicación de estas obras, etc.

Está al frente de la organización de ésta la doctora señorita Cora Mayers una de nuestros representantes ante el Congreso actual, como lo fué asimismo ante el anterior celebrado el año pasado en Río Janeiro.

A este respecto, tuvimos oportunidad de conversar con esta distinguida profesional quien nos dijo:

"Hé dedicado todos mis esfuerzos a la organización de este importante servicio, que dicho sea de paso, me fué encomendado por el ex-Presidente señor Alessandri a mi regreso del Brasil, después de haber asistido al Congreso anterior.

De las observaciones que más llamaron mi atención durante aquel torneo internacional, mencioné al señor Alessandri las plazas de recreos infantiles y el Museo del Niño, establecidas ya en esa entonces en el país hermano, las primeras e inaugurado al iniciarse el 2.er Congreso en Río Janeiro, el segundo.

El ex-Presidente me encomendó entonces la organización de las Plazas de Recreo en esta capital, y como consecuencia ya contamos con algunas aquí y en otras importantes ciudades del país. De igual manera me confió la organización del Museo Internacional del Niño, para que permanezca abierto durante los días que funcione el Congreso Pan-Americano, y puedo decirles con satisfacción que mi labor se ha visto compensada, ya que he obtenido la cooperación de todas las instituciones que tienen relación con la atención de la infancia, en forma que se puede augurar ya un buen éxito a esta exposición."

La doctora señorita Meyers nos pidió finalmente, manifestar que las instituciones que deben enviar trabajos u objetos para ser expuestos, pueden hacerlo hasta el Miércoles de la presente semana.

DELEGADOS QUE HAN LLEGADO

Se encuentran ya entre nosotros los delegados de Cuba señores Antonio Barrera, Néstor Carbonel, Félix Hurtado y Ramón A. Catalá.

Preside esta delegación el Ministro Plenipotenciario de este país ante nuestro Gobierno señor Vidal y Caro.

Todos los miembros de esta delegación tienen una destacada personalidad dentro de las esferas administrativas y actividades médicas y jurídicas, de la nación amiga.

Por la combinación transandina de anoche arribó también una parte de la delegación que representará a la Argentina.

LLEGADA DE DELEGACIONES

El Jueves entrante arribarán casi la totalidad de las demás delegaciones que traen la representación de los países americanos, entre éstas la del Brasil, que viene presidida por el señor Olyntho de Oliveira, distinguida personalidad que presidió el 3.er Congreso celebrado en Río Janeiro.

La delegación paraguaya viene compuesta por los señores Andrés Gubetich, Pedro A. Ciancio, Ernesto Holfman Ferreira. Forma parte también de ella el Encargado de Negocios de la misma nación, señor Roberto Araya.

LA ULTIMA SESION PREPARATORIA

En la tarde de ayer celebró la última sesión preparatoria del Congreso, el Comité respectivo, presidido por el señor Valdés Valdés, dejando adoptadas las resoluciones necesarias para la iniciación del Congreso, que, como hemos dicho, se iniciará con una sesión inaugural, el Domingo a las 11.30 A. M.

EL PROGRAMA OFICIAL

Damos en seguida el programa confeccionado por la comisión organizadora, al cual concretará su labor este Congreso:

Domingo 12. — 10 A. M. — Visita a las diversas plazas de juegos infantiles.

11.30 A. M. — Inauguración del Museo Internacional de Puericultura, Protección a la Infancia y Eugenesia, en el nuevo local de la Biblioteca Nacional.

2.30 P. M. — Carreras en el Club Hípico.

6 P. M. — Sesión inaugural del Congreso, en el Salón de Honor de la Universidad. Discurso del Secretario de Estado en el Departamento de Relaciones Exteriores, señor Carlos Aldunate Solar. Discurso del presidente de la Comisión Organizadora, don Ismael Valdés Valdés. Respuesta de un delegado extranjero a nombre de todas las naciones adherentes. Designación de miembros honorarios del Congreso. Acto de concierto vocal y sinfónico.

Lunes 13. — 10 A. M. — Visita al Hospital de Niños Manuel Arriarán. Se inaugurarán los nuevos pabellones recién construídos, de medicina interna, de patología y de lavandería.

2 P. M. — Sesión de constitución en el Salón de Honor de la Universidad. Sesión de las únicas secciones del Congreso: Medicina, Higiene, Sociología y Legislación. Relación de dos temas oficiales por cada una.

Martes 14. — 9 A. M. — Visita al Hospital del Salvador, y Maternidad anexa.

11 A. M. — Visita al Estadio Policial.

3 P. M. — Sesión de las cuatro secciones del Congreso. Relación de tres temas por cada una.

Miércoles 15. — 10 A. M. — Visitas al Hospital Clínico de San Vicente de Paul. Maternidad anexa Escuela de Medicina, y Escuela de enfermeras.

2 P. M. — Sesión de las cuatro secciones del Congreso, Relación de tres temas por cada una.

Jueves 16. — 10 A. M. — Visita a la Escuela Salvador Sanfuentes, Escuela Profesional de Niñas e Instituto Agronómico.

2 P. M. — Sesión de las cuatro secciones del Congreso: relación de dos temas por cada una.

5.30 P. M. — Sesión extraordinaria de la Sociedad Chilena de Pediatria, en el Salón de la Universidad.

Viernes 17. — 10 A. M. — Temas libres y conferencias de las cuatro secciones del Congreso.

2 P. M. — Visitas al Asilo Maternal y Gota de Leche, Mercedes Lazcano, del Patronato Nacional de la Infancia, y Escuela Superior N.o 21

4 P. M. — Visita a la Población Huemul, de la Caja Hipotecaria.

5.30 P. M. — Visita y recepción en el Estadio del Llano Subercaseaux de la Caja Hipotecaria.

9.30 P. M. — Sesión de la Sociedad Médica.

Sábado 18.—10 A. M.— Visitas a la Marmita Magdalena, del Patronato Nacional de la Infancia y a la Sociedad Protectora de la Infancia.

2 P. M. — Sesión de clausura del Congreso.

Domingo 19. — 10 A. M. — Visita a la Casa de Huérfanos y a la de Talleres anexos.

3 P. M. — Carreras en el Club Hípico.

5.30 P. M. — Recepción ofrecida a las delegaciones extranjeras por don Ismael Valdés Valdés, en su casa, Morandé 482.

ANOCHE LLEGARON LOS DELEGADOS BRASILEÑOS Y PARAGUAYOS

En el tren de 11.20 llegaron anoche dos delegaciones al IV. Congreso Panamericano del Niño.

Del Brasil, llegaron los doctores Zeferino de Faría y José Gabriel de Lemus Britto. Del Paraguay, los doctores Andrés Gubetich y Pedro N. Ciancio.

En los andenes de la Estación Mapocho esperaban a los distinguidos representantes, el Embajador del del Brasil y personal de la Embajada, y numerosos miembros de la delegación chilena al Congreso, entre otros, distinguimos a las siguientes personas:

Don Carlos Estévez, don Joaquín Figueroa Larraín, don Joaquín Errázuriz Valdés, doctor Eugenio Cienfuego, doctor Carlos Schogier, doctora Cora Mayer, don Benjamín Gómez.

"LA PODEROSA"

RESULTADO DEL SORTEO DE AYER

BONOS FAVORECIDOS CON LOS PREMIOS MAYORES

Con $ 15,000, el Bono N.º 52,838. **Aproximaciones:** 52,837 52,839.

Con $ 5,000, el Bono N.º 68,855.

Con $ 2,000, los Bonos números 29,777, 34,008, 39,048, 41,427 y 69,732.

Con $ 1,000, los Bonos números 41,739, 45,801, 55,165, 56,029 y 85,083.

El Acta original del Sorteo queda protocolizada en la Notaría del señor Nolasco Mardones.

Los premios se pagan en los locales y horas de costumbre.

Listas oficiales de este Sorteo estarán a disposición del público desde hoy a las 2 de la tarde.

PROXIMOS SORTEOS

El 15 de Octubre para los Bonos de **DOS PESOS**; el 25 de Octubre, para los Bonos de **UN PESO.**

ADQUIERA SUS BONOS CON TIEMPO. — HAGASE USTED ACCIONISTA DE

"LA PODEROSA"

La mejor inversión que habrá hecho usted en su vida. Las acciones de **"LA PODEROSA"** duplicarán su valor en corto tiempo.

VALOR DE UNA ACCION: 20 PESOS

CONCESION ESPECIAL PARA LOS QUE TIENEN "LIBRETA"

Si usted tiene "LIBRETA" de Previsión de "LA PODEROSA", y quiere ser accionista, podrá pagar las acciones con los Bonos no premiados en los Sorteos. ¿Cómo? Pida informaciones en la Oficina Matriz: **TEATINOS 333,** de 2 a 7 de la tarde, o en la Agencia General: **MAPOCHO 948.**

AUTOMOVIL.

AUSTRO DAIMLER

IMPORTADORES:

Garage AUSTRO-DAIMLER

WEBER & Cía

SANTIAGO
DELICIAS N.º 1751
Tel Inglés 2821
Tel. Nacional 131

VALPARAISO
Av. P. MONTT 463
Tel Inglés 2584
Casilla 896

La obra más apasionante es

"EL ALMA DESNUDA"

Vea este drama, vermouth y noche, en el

TEATRO SANTIAGO

!DE INCENDIOS!

LIENZOS Y CREAS

Por metro

LIENZO lavado, lo más ancho, $ 82.	$ 2.30
LIENZO finísimo, marca Oro, $ 88.	$ 2.50
LIENZO 4 Z, legítimo, $ 117.	$ 3.30
BRAMANTE XXX, $ 62	$ 3.40
BRAMANTE XXXX, $ 65...	$ 3.60
BRAMANTE B. $ 68.	$ 3.80
BRAMANTE San Miguel, $ 76.	$ 4.30
CREA Inglesa, 160 de ancho.	$ 6.30
CREA San Miguel, 160 ancho.	$ 9.60
CREA San Miguel, 200 ancho.	$ 10.60
CREA Italiana, 1|2 hilo...	$ 8.50
CREA Italiana, 1|2 hilo...	$ 9.50
CREA Londres, 1|2 hilo, 185 ancho.	$ 10.80
CREA Londres, 1|2 hilo, 205 ancho.	$ 11.80
CREA cruda, doble ancho...	$ 4.30
TOCUYO americano, 1 metro, ancho	$ 2.50

LANAS Y SEDAS

Por metro

SARGA azul marino gruesa.	$ 7.80
LANAS doble ancho, 10 colores.	$ 5.90
SARGA fina, muy suave...	$ 9.80
SARGA ancha, muy suave...	$ 11.50
VELO negro torcido, suave...	$ 10.50
DIAGONAL francés, clase extra...	$ 14.00
DIAGONAL, en 140 de ancho.	$ 17.00
GABARDINAS francesas...	$ 23.50
GABARDINAS, 140 de ancho, saldo colores	$ 16.80
RASO Duquesa, saldo colores...	$ 18.80
ESPUMILLAS de seda	$ 22.80
ESPUMILLAS tipo marrocain pesada	$ 34.00
CREP marrocain pura seda.	$ 45.00
CREP satín, pura seda	$ 38.00
CREP marrocain, todo seda.	$ 28.00

GENEROS DE HILO

Por metro

PONGUE de seda.	$ 10.80
PONGUE de seda, en metro ancho.	$ 15.00
BATISTA de hilo en color...	$ 10.50
BATISTA de hilo blanco...	$ 9.00
BATISTA de hilo blanco...	$ 10.50
HOLANDA de hilo.	$ 12.50
RETORTA de hilo	$ 13.00
BRETONA de hilo	$ 10.50
CLARIN de hilo.	$ 9.80
CLARIN de hilo	$ 12.30
CREA Inglesa de hilo	$ 24.00
CREA Inglesa de hilo	$ 30.00
GRANITE de hilo	$ 30.00
GRANITE en 72 de ancho.	$ 12.50
BRIN crudo puro hilo	$ 5.90
BRIN crudo para stores, en 120 de ancho	$ 9.00

Géneros de Hilo a precio de Fábrica-San Miguel 55

LA JUNTA DE VECINOS INICIA EL ESTUDIO DE ESTABLECIMIENTO DE HORNOS CREMATORIOS

SE LLAMA A CONCURSO PARA PROVEER EL CARGO DE JUEZ DE POLICIA LOCAL

El decreto del Supremo Gobierno que establece los Juzgados de Policía Local en las Municipalidades de Santiago y Valparaíso fué comunicado en las últimas horas del Sábado a la Junta de Vecinos de la Municipalidad de la capital.

SE LLAMA A CONCURSO PARA ESTE NUEVO CARGO

El decreto que crea estos Juzgados de Policía Local servidos por funcionarios especiales, deja a la facultad del Intendente Municipal la designación de dichos funcionarios y también el número de ellos. Como lo anunciamos ya el Intendente Municipal de la capital ha fijado en uno el juez para Santiago.

En el día de ayer la Intendencia Municipal decretó se llamara a concurso para proveer este cargo.

EDICTO

Debiendo proveer el cargo de juez de Policía Local de Santiago, creado por decreto-ley de 3 de Octubre, llámase a concurso a los abogados que se crean con derecho para desempeñarlo, debiendo entregar sus antecedentes al señor secretario de la Junta de Vecinos, antes de las 5 P. M. del día Jueves 9 del presente.

Fíjese el edicto correspondiente y publíquese.—**E. Donoso U.,** Intendente Municipal de Santiago.—**F. Lopetegui,** secretario.

Según el decreto-ley, los jueces de Policía Local tendrán la remuneración que fije la Junta de Vecinos y que lo ha sido en 2,000 pesos anuales, no podrá ser suspendido o removido de sus destinos, sino en virtud de causas legalmente sentenciadas o por acuerdo de la Junta, tomado por el voto de los dos tercios de sus miembros y a petición del Intendente Municipal.

Sabemos que de los actuales abogados al servicio de la Defensa Municipal se opondrá a este concurso sólo el señor Horacio Goycolea, que es representante de la Municipalidad ante los juzgados del crimen.

Según se nos ha informado, existe gran interés entre muchos distinguidos profesionales por oponerse a este concurso para optar a un cargo que es uno de los primeros creados en el país.

SESION DE LA JUNTA DE VECINOS

A la hora de costumbre se constituyó en sesión la Junta de Vecinos presidida por el Intendente Municipal y con la asistencia de todos sus miembros.

NUEVA VIA ELECTRICA

A petición de la Municipalidad de Providencia y ante el informe de la oficina respectiva se declaró que el permiso concedido por la Municipalidad pasada a la Empresa de Electricidad para tender una vía de tranvías eléctricos por la Avenida de Seminario, Bilbao hasta Pedro de Valdivia, comprende la construcción de una doble vía en todo el recorrido por la Avenida Seminario.

SUPLEMENTOS

Se acordó suplementar con 10 pesos el ítem 16 de la partida sobre sueldos insolutos y reempla

EL PERSONAL DE LA POLIC DE ASEO

En seguida se ocupó la Junta una solicitud del Sindicato del personal de la policía de en la cual se hacen diversas peti nes sobre el mejoramiento de sueldos y condiciones. La Junta nota de esta comunicación y a que el Intendente Municipal la viera presente en la confección los nuevos presupuestos.

HORNOS CREMATORIOS

Por último la Junta se ocupó problema de los hornos crem rios estudiando en términos gen les su establecimiento en la ciu acordándose dedicar la sesión de para tratar este asunto conju mente con el Director de Obras M nicipales, ingeniero señor Rose Ríos y el Sub-Director de Tasa nes, ingeniero señor Véliz, quien comisionado en años anteriores p estudiar todo lo relacionado con nos crematorios en el Uruguay.

FALLECIMIENTO DEL DIRECTO DE TASACIONES

La Junta tomó nota del sens fallecimiento del Director de Ta ciones, señor Doroteo Oñat, y ac enviar por intermedio del Intend Municipal una nota de condolenci su familia.

LOS CURSOS DEL DOCTOR RADWAN

Ayer tarde el Dr. De Radwan dió una interesante conferencia en la Asociación de Estudiantes Católicos, a sus alumnos del primero y segundo curso de autosugestión, que dictara con tanto éxito. En número mayor de doscientos alumnos, aplaudió cariñosamente al Dr. De Radwan Praglowsky en cuanto se presentó a la tribuna.

Antes de iniciarse la conferencia, el señor Walter E. Kaised, secretario del Dr. De Radwan se expresó en elogiosas frases a la labor del psicólogo, y propuso las bases para la fundación de un centro de psicología práctica, que continuara con la labor aquí sembrada por el Dr. De Radwan, a fin de que esta ciencia se ampliara al través de Chile, y continuara en constante comunicación con el profesor.

A continuación, el Dr. de Radwan dictó la siguiente conferencia, que damos en parte, y que fué largamente aplaudida y ovacionada en diversas partes y al final:

¿CUALES SON LOS BUENAS CUALIDADES QUE DISTINGUEN A UNA PESONA DE VOLUNTAD FUERTE?

Usted recuerda naturalmente el cuento de la buena hada, que envió a los niños tres objetos encantados que los habilitaría para alcanzar un fin deseado?

Es el dominio de la voluntad, estas tres cualidades constituyen una fórmula encantada: **intrepidez. confianza en sí mismo, y constancia.**

Una persona de voluntad fuerte debe durante toda su vida inspirarse con intrepidez.

"¿Es posible marchar por este angosto paso montañoso? Preguntó Napoleón a alguno de sus oficiales, que había enviado en exploración al paso de San Bernardo." "Tal vez una marcha a través de este paso, esté en los dominios de lo imposible", le respondieron.

"En este caso, ¡adelante! mandó Napoleón, quien no permitía que los obstáculos más difíciles le impidieran su propósito. Sea esta respuesta un ejemplo para nuestra acción diaria en la vida.

¿Cómo debemos comportarnos en un momento de peligro inesperado?

1.º Debe reflexionarse qué es lo que en tal situación debe hacerse y en seguida ejecutarlo con la rapidez del rayo.

2.º Para que las circunstancias difíciles no nos encuentren desprevenidos, y podamos en el momento peligroso obrar con rapidez, se debe, durante los ratos libres, pensar en los diferentes problemas, de suerte que puedan presentársenos y darles calmadamente la solución más apropiada. Nos podemos imaginar un pánico en un teatro o bandidos que atacan un tren, y luego estudiar las posibilidades de solución, de acción, que podríamos desarrollar en tales casos. E imaginarse fuertemente que tenemos valor y sangre fría.

Pensemos que nuestra fantasía es como un biógrafo en cuya pantalla los peligros imaginados se desarrollan, y en los cuales nosotros hacemos el papel de héroes; que no se asustan de los peligros y que salvan con valor y resolución las dificultades más terribles.

Tener confianza en sí mismo, significa no morar nunca el pasado sino al futuro y jamás considerarse como un ser vencido o incapaz.

"Milard, sepa que sólo yo y ningún otro puede salvar el Estado", dijo Pitt (en 1757) al Conde Deconshire, y, en realidad, él salvó la patria.

¿Cómo deben aplicarse estos principios en la vida práctica?

Antes que Ud. vaya, por ejemplo, a una importante reunión de la cual depende el éxito de sus planes, imagínese cómo si tratara lo que le interesa, qué deberá usted decir y cuál será la influencia que ejercerá sobre el auditorio con sus argumentos, su actitud seria y respetable y su palabra segura y convincente.

La constancia es el tercero y más importante elemento de una voluntad fuerte y también el más difícil de adquirir.

De ella depende el éxito de toda empresa. No hay ser en el mundo que pueda realizar algo sin su ayuda.

Un pensador ha dicho: "El **genio,** es la **constancia**".

Darwin, trabajaba, a pesar de su mala salud, días enteros para terminar su inmortal obra que necesitaba 30 años de constancia.

Igualmente, Miguel Angel estudió veinte años Anatomía, y preparaba él mismo todos los colores y utensilios que utilizaba para sus obras de arte.

El conocido psicólogo profesor Foerster, escribe lo siguiente: "Una verdadera constancia es la mayor de todas las fuerzas, pues ella jamás falla. Es como la luz **eterna** de las estrellas mientras que las demás cualidades humanas no son ante el sino rayos pasajeros de luz".

Hay personas de gran energí ardiente actividad; pero, cuando proponen un determinado trab pierden energía, su aplicación dis nuye y por fin no terminan por ab donar la empresa; o cuando m solicitan cambios en el trabajo. parece un mundo ocuparse cada y los días enteros en el mismo t bajo.

Hay personas también que son paces de resistir los más atr dolores sin pestañear, que pue soportar torturas infernales, ninguna queja, pero que si una fermedad solamente fastidiosa molesta durante largos meses, quejan y aburren como niños.

Constancia llamamos la fuerza derosa que pone en boca de los h bres firmes la siguiente frase:

"Estoy tranquilo; puedo esper

Para aquellos que sufren de f de paciencia, ofrezco el siguient sencillo ejercicio:

Mezcle en una fuente, granos café, porotos, lentejas, etc., rev valos bien, vacíelos sobre una m y dedíquese enseguida a separar montones cada clase de granos.

No interrumpa la tarea, termí Imagínese que es una tarea imp tante para su vida.

Al terminar esta conferencia, h un interesante experimentó.

Uno de los alumnos del pri curso, se anestesió el antebrazo recho, el que le fué traspasado largas agujas, sin que sintiera menor dolor y, al extraérselos, una gota de sangre asomó al o clo.

Esta experiencia fué larga aplaudida.

Mañana en la tarde, el doctor Radwan dará su última confere en el Teatro Victoria, a bene de la Liga Contra la Tuberculosis.

SOCIO

comanditario, 30 a 40 mil pes se busca para fábrica de gra porvenir. Buenas utilidades. Re ferencias primera clase.

CHACABUCO N.º 61

CASILLA 2402

PROPIETARIOS

TENGO ORDEN DE COMPRAR PAGANDO AL CONTADO

Garantizo negociación rápida

UN SITIO UBICADO EN: AVENIDA MACUL, Av. Exequiel Fernández Av. Setiembre, AV. Concha, Los Guindos, Av. Egaña Av. Larraín, etc. Necesito 10,000 metros cuadrados de terreno, pagadero al contado.

UNA PROPIEDAD DE RENTA. Radio central hasta $ 700,000, pagaderos al contado.

UNA CASA DE HABITACION, EN CALLE DE BELLAVISTA BARRIO RECOLETA, PROXIMA A RIO, de $ 70,000 a $ 100,000, pago al contado.

UNA PROPIEDAD CON BASTANTE TERRENO, EN CALLES DE: SAN DIEGO O SAN PABLO De $ 400,000, $ 500,000 a $ 700,000, pago al contado, no importa la deuda.

UN GRUPO DE CASAS DE HABITACION, EN CALLES DE: Huérfanos, Catedral, Compañía, Santo Domingo, Moneda Cumming, Riquelme, Manuel Rodríguez, Delicias, etc., de $ 400,000 a $ 700,000 pagadero al contado.

SIEMPRE QUE LOS NEGOCIOS SEAN BUENOS SE HARA NEGOCIO EN EL ACTO

Los interesados se les ruega presentar planos y toda clase de detalles completos

OFICINA DE "BIENES RAICES" DE:

MIGUEL FUENZALIDA B.

1061. — MONEDA. — 1061

Casilla N.o 2004 — Teléfono N.o 531

JUNTA DE VECINOS DE LA 7.a COMUNA MAESTRANZA

El Sábado, a las 9 P. M., celebró sesión de Directorio de la Junta de Vecinos de Adelanto Local de la 7.a Comuna Maestranza, en la Escuela Superior de Carmen 518.

Se dió cuenta de una comunicación del Presidente de la Excma. Junta de Gobierno, General don Luis Altamirano al Presidente de esta Junta, señor Arrate Larraín, en la que agradece la felicitación y promete resolver en forma definitiva los problemas de alumbrado y pavimentación de la ciudad de Santiago.

Se acordó pedirle al señor Arrate Larraín, Presidente de esta institución, que ampliara la solicitud de la pavimentación en el sentido de que se le dé preferencia a Av. Matta, Carmen, Lira, Santa Rosa, etc.

Don Alfredo Ratinoff, presentó una larga lista de socios cooperadores a la Junta. Se tributó un voto de aplauso al señor Ratinoff.

La secretaría dió cuenta de las comunicaciones enviadas al Intendente Municipal, a indicación del profesor universitario y vecino, don Guillermo Guerra, relacionadas con la apertura de la gran Avenida por la calle Marín y Eleuterio Ramírez hasta Exposición, y con el reclamo de los vehíaulos de gran peso por Diez de Julio, San Isidro, etc., que destruyen el pavimento. El proyecto confeccionado por el señor Guerra, mereció la adhesión unánime de la Junta.

Fué nombrado por unanimidad, director de la Junta, el prestigioso vecino don Eleuterio Sarria.

Se acordó celebrar un gran beneficio a fines del mes en el Teatro Setiembre, en donde el Vice-Presidente Almirante don Javier Martín, dará a conocer las finalidades de la sociedad. La siguiente comisión quedó encargada de organizar el beneficio: don Alfredo Rattinoff, don Hernán Lathrop y don Pedro Silva. También se hará un baile, quedando nombrada la siguiente comisión: don Miguel Toledo, don Manuel Díaz Sepúlveda y don Pedro Silva.

Por último, se acordó celebrar hoy Martes, sesión extraordinaria en el local de costumbre para seguir discutiendo otros problemas relacionados con el interés y progreso de la 7.a Comuna.

LOS VALORES DE LA CASA DE MONEDA

SERAN CONFRONTADOS DESPUES DE ESTUDIAR LA CONTABILIDAD DE ESA REPARTICION PUBLICA

En la Oficina del Director General de Contabilidad, don Valentín Magallanes, continúa reuniendo la comisión designada por el Gobierno para hacer un arqueo de todos los valores que existen depositados en la Casa de Moneda.

Hasta este momento se han cambiado ideas generales para el mejor desempeño de las funciones de esta comisión, procediéndose a solicitar del Gobierno, la orden para refundir los valores en oro metálico que forma parte de los fondos de Conversión y que han sido adquiridos en el país.

Se estudia la contabilidad que se tiene en la Casa de Moneda y la que también se lleva en la Dirección de Contabilidad y una vez confrontada esta operación, se hará el arqueo y separación de los valores en el Tesorillo.

Igual operación se hará con otros valores que existen depositados en la Casa de Moneda, como ser bonos dejados en garantía de billetes y los pertenecientes a instituciones bancarias o particulares.

Liquidacion

Por transformación del local, liquidamos todo nuestro actual surtido de Corsés, Fajas y Calzado Fino. PRECIOS TODOS DE VERDADERO REGALO.

"LA FLOR DEL DIA"

SAN ANTONIO 98, ESQUINA DE MONEDA

LOS INTENDENTES MUNICIPALES GOZARAN DE FUERO

ASI LO ESTABLECE UN DECRETO-LEY EXPEDIDO AYER POR LA JUNTA DE GOBIERNO

En la tarde de ayer, por el Departamento de lo Interior, la Junta de Gobierno expidió el siguiente decreto-ley:

"N.o 25.—Teniendo presente que es necesario señalar los preceptos legales aplicables a la responsabilidad de los Intendentes Municipales y fijar, al mismo tiempo, la manera cómo ésta puede hacerse efectiva en forma compatible con la importancia de las funciones que se les ha encomendado y la independencia de que deben estar revestidos, la Junta de Gobierno ha acordado y dicta el siguiente decreto-ley: Se declara que es aplicable a los Intendentes Municipales lo que dispone el Título VI de la Ley de Répimen Interior de 23 de Diciembre de 1885."

Las disposiciones contenidas en el Título VI de la Ley de Régimen Interior ,se refieren a las responsabilidades de los Intendentes, los cuales son responsables de los delitos que cometen en el ejercicio de sus funciones. Su responsabilidad civil o criminal se hará efectiva ante los Tribunales establecidos y la acción para intaurar la acción prescribe en seis meses contados desde el día en que tuviere lugar el acto o umisión que se les imputara.

Como para los Intendentes de provincias, para instaurar acción civil contra un Intendente Municipal, será necesario la declaración previa de la Corte de Apelaciones de ser admisible la demanda, y para proceder criminalmente en contra de él, deberá proceder la declaración del Consejo de Estado—hoy la del Consejo de Secretarios de Estado—dé haber lugar a formación de causa, debiendo esta Corporación pronunciarse sobre la solicitud de desafuero en el término de 60 días y no se entenderá denegada sin el voto de las dos terceras partes del número total de los miembros que componen el Consejo.

TOS
TISIS
PULMONAR
TOS
CONVULSIVA
GRIPPE
SE CURA CON:
SENEGUINA
DEL DR.
DUMONT

EL NUEVO MINISTRO FRANCES

SERA RECIBIDO OFICIALMENTE MAÑANA A LAS 3 DE LA TARDE

Por el General don Luis Altamirano, Presidente de la Junta de Gobierno.

La guardia de Palacio le rendirá los honores de protocolo.

CIGARRILLOS
VAN DYCK
40 cts. Pqte.

PARA LOS ESTUDIANTES QUE SE DIRIGEN A ITALIA

HABRA REBAJAS EN LOS PASAJES DE LAS COMPAÑIAS ITALIANAS

Las Compañías de navegación italianas acaban de conceder facilitaciones para el viaje de los jóvenes estudiantes que desean irse a Italia a frecuentar cursos de estudio en los Institutos italianos.

La Compañía Transatlántica Italiana concede una rebaja del 75 o|o sobre el precio del solo pasaje de ida y vuelta.

La Compañía La Veloce acuerda la reducción del 20 o|o sobre el pasaje y sobre el precio de las comidas en el viaje a Italia y a la vuelta.

Los estudiantes que quieran aprovechar las expresadas rebajas tendrán que presentarse en las Agencias de las mencionadas Compañías en los puertos de embarco, munidos de un documento otorgado por las autoridades diplomáticas y consulares de Italia.

LOS PRESUPUESTOS DE GASTOS DE LA NACION

SERAN ENCUADRADOS EN UNA POLITICA DE ECONOMIA, PROCURANDO SU FINANCIAMIENTO

La Comisión designada por el Gobierno para estudiar y proponer las reducciones y economías que podrían hacerse en los presupuestos para el año en curso de los distintos Ministerios, ha continuado estudiando la Ley de Gastos y hasta este momento tiene ya completamente despachados los de Relaciones Exteriores y Culto y el de Hacienda.

Posiblemente hoy quede terminado el estudio del de Justicia e Instrucción Pública.

Una vez que la Comisión formada por los señores Valentín Magallanes, Osvaldo Rengifo y Horacio Stmaford, dé término a su cometido, elavará el informe respectivo al Gobierno, y entonces se expedirá un decreto-ley ordenáidose esas supresiones en los gastos fijos y variables del Presupuesto.

En lo que se relaciona con el Preupuesto para el año próximo, el Ministro de Hacienda, señor Muñoz Rodríguez, espera conocer exactamente ciertas cifras, como ser el producido del Impuesto a la Renta en los tres últimos meses, para hacer el cálculo de entradas de la Nación, procurando por todos los medios, encuadrar los gastos con las entradas a fin de que el futuro presupuesto quede convenientemente financiado.

Como lo anticipamos en nuestra edición de ayer, el señor Muñoz Rodríguez espera tan sólo algunos datos, para hacer una exposición amplia del estado de la Hacienda Pública a la Junta de Gobierno, la que será dada a la publicidad.

Cree el señor Muñoz Rodríguez que con los datos que obtenga quedará en situación de apreciar debidamente el estado de nuestra Caja Fiscal y formarse el plan de trabajo que habrá de seguir para la formación de los Presupuestos del año venidero.

EL PAGO DE LAS CUENTAS PENDIENTES

Se nos ha informado que los 15 millones de pesos que consulte la Ley N.o 4,041 de 8 de Setiembre último que autorizó la contratación de una cuenta corriente y la emisión de bonos para cubrir el déficit de 110 millones de pesos, no se podrán invertir intertanto el Fisco no disponga de los medios de hacerlo con sus entradas o las autorizadas por esa misma ley.

Señoras
DUEÑAS DE CASA
que veláis por la salud de vuestros Deudos, DESCONFIAD de los Almaceneros poco escrupulosos que os ofrecen ACEITE BETUS más barato, pretextando recibirlo en barriles!! Estos malos comerciantes faltan a la verdad y procuran engañaros, vendiéndoos una mercadería de inferior calidad y dañina. Tened presente que el ACEITE BETUS sólo viene en botellas, con la bien conocida estrella de ocho puntas.
. SALAZZAR & NEY
Unicos Representantes
Arturo Prat N.o 219
SANTIAGO

EL ARREDAMIENTO DE LOS TERRENOS FISCALES

DEBERAN PRODUCIRSE AL ESTADO EL 8% DE INTERES SOBRE EL VALOR DE TASACION

Ley 4041 de 8 de Setiembre, establece en su artículo 7.o que el producto de todas las concesiones que hasta ahora se han hecho con gravamen exiguo (4%) o sin gravamen para el concesionario y que en lo sucesivo deberán ser pagadas en su justo valor, serán destinado al servicio de la cuenta corriente y de los bonos que dicha ley autoriza y colocados en una cuenta especial en las Cajas de Ahorros o Bancos de primera clase, a interés y a plazo.

Con este motivo, el Ministro de Hacienda, señor Muñoz Rodríguez, tiene redactado un decreto-ley, por el cual se establece que la renta mínima que deberá cobrarse por el arrendamiento de terrenos fiscales, deberá corresponder a una suma equivalente al 8% del interés anual sobre el valor de tasación de los terrenos que se soliciten y si no existiere dicho avalúo, sobre el que deberá asignarse a los indicados terrenos, teniendo en cuenta el valor de los que esten situados en condiciones análogas, en el mismo pueblo o región.

Las cantidades que se obtengan por arriendo de terrenos fiscales, serán colocados en una cuenta especial en la Caja Nacional de Ahorros y estarán exclusivamente afectadas a los servicios a que se refiere la ley N.o 4041 de 8 de Setiembre de 1924.

En los departamentos de Iquique, Pisagua, Antofagasta, Tarapacá y Taltal, las Tesorerías Fiscales respectivas descontarán de las sumas que se perciban por arriendo de terrenos fiscales que actualmente perciben las Juntas de Beneficencias de dichos departamentos en conformidad a la pauta fijada para el cobro de estos contratos en los decretos N.o 3117 de 7 de Diciembre de 1918 y 2247 de 6 de Setiembre de 1920.

LINGUE

Se vende:
de 1|2x10, 3|4x10, 1x10, 1 1|2x1., 2x10, 3x10, 4x10, completamente seco.

DOMEYKO 2354

LA ASOCIACION TRABAJO ANTE NUEVAS LEYES CIALES

Reunióse en la tarde de ay
Junta Ejectutiva de la Asoci
del Trabajo de Chile, pres
por el señor Ricardo Lyon,
asistencia de los vocales se
Carlos del Campo N., Manue
derra, Alfredo Houston, Al
Valdivieso y el Director Ge
señor Enrique Caballero C.

Entre otros puntos de c
importancia de que se ocu
Junta mencionaremos el ex
que hizo de las disposiciones
corresponden a las leyes soc
últimamente dictadas, llegan
la conclusión de que la Asoci
se encuentra ampliamente ca
tada, mediante la acción de
obras de bienestar general,
dar cumplimiento a dichas
en lo que se refiere a las fi
industriales y comerciales ad
das. A este propósito, ac
nombrar una comisión comp
ta de los señores Ricard Lyon
fredo Houston y el Director
neral, a fin de que se acerque
excma. Junta de Gobierno
exponga lo que antecede.

Relacionados con estos pu
se tomó nota, con mucha com
cencia, del magnífico pie en
se encuentra el Servicio de
guro de Accidentes del Trabajo,
condensa, hasta ahora, solam
en salarios asegurados, más
cuatro millones de pesos, hab
dose obtenido, en su balance
31 de Agosto último, una util
de $ 31,306.41, suma que
incrementar sus fondos de
ponsabilidad.

La Junta felicitó a la Direc
General por este éxito.

Se dió cuenta de la petición
Supremo Gobierno para que la
ciación ocupe a los cesantes
Lebu, habiéndose cumplido co
deseo del Gobierno enviándol
nómina completa de los pedido
trabajadores.

Se dió curso a las solicit
de 14 nuevos asociados de San
go, Valparaíso y Concepción
de 25 de socios cooperadores
Servicio Sanitario Especial,
tanto bien prodiga en la clase
dia, especialmente en las fam
de empleados.

Según las estadísticas prese
das, la Asociación, por medio
sus servicios sociales (En San
go, Valparaíso y Concepci
atendió en el pasado Septiem
Enfermos medicinados. . . 2,
Obreros colocados. . . .

"PHILIPS"
LA LAMPARILLA QUE NO TIENE RIVAL
PARA TODA CLASE DE ALUMBRADO
POR SU BUENA LUZ, DURACION Y ECONOMIA
En venta en todas las casas del ramo
IMPORTADORES
MORRISON & Co.

PRIMERA GRAN REBAJA DE PRECIOS
en todos los Artículos de Verano

MAÑANA INICIAREMOS NUESTRAS GRANDES Y CLASICAS LIQUIDACIONES DE VERANO, CON UN ENORME SURTIDO DE VELOS, CREPES MARROCAIN, BRINES, ESPONJAS, GASAS, CRETONAS Y MUCHOS OTROS ARTICULOS, TODOS A PRECIOS TAN BAJOS, QUE CONSTITUIRAN UNA VERDADERA SORPRESA PARA TODOS NUESTROS COMPRADORES.

Géneros en Piezas

ALGODONES

1,000 piezas de vichys, en dibujos escoceses, el metro, a . .	$ 1.20
1,000 piezas de velo muy fino, el metro, a	1.40
5,000 piezas de vichys para delantales, en dibujos muy bonitos, el metro, a	1.60
50 clases de diferentes géneros, céfiros, vichys, holandas para delantales, el metro, desde $ 2.20 a	1.80
5,000 piezas brines mercerizados de 1 metro de ancho, el metro, a	1.90
1,000 piezas de velos de 1 metro de ancho, en piezas cortas de 5 a 10 metros, el metro, a	2.40
5,000 piezas de brines lisos, gruesos, de 1 yarda de ancho, en todos los colores, el metro, a	2.60
5,000 piezas de cretonas de 1 metro de ancho, a	2.20

Y muchos otros artículos de algodón, desde el más barato al más fino, todo a precios muy baratos.

LANAS

SARGAS de pura lana, en negro y azul, el metro, a	$ 7.90
POPELINAS de pura lana, en todos los colores, el metro, a .	9.80
GABARDINAS FINAS, de pura lana, el metro, desde	11.80
MARROCAIN fino de lana, muy suave, el metro, desde . . .	15.80

COLOSAL SURTIDO DE GENEROS PARA TRAJES DISFRAZ, A PRECIOS REGALADOS

SEDAS
GRANDES REBAJAS EN ESTE DEPARTAMENTO

HAY: Espumillas, Charmeuse, Marrocain, Crep Georget y muchos otros estilos a precios de formidable liquidación.

GRANDES LOTES EN CRETONAS, GENEROS EN COLORES PARA ROPA INTERIOR DE SEÑORAS, TODO EN LIQUIDACION.

RETAZOS

HEMOS RECIBIDO UN ENORME LOTE DE RETAZOS DE GENEROS BLANCOS, QUE VENDEREMOS DESDE MAÑANA A MENOS DE LA MITAD DEL PRECIO QUE VALEN POR PIEZAS.

LIENZOS FINISIMOS, DE 1 YARDA DE ANCHO, EN RETAZOS DE 2 A 4 METROS, LIQUIDAREMOS MAÑANA A $ 1.40 EL METRO.

LIQUIDAREMOS TAMBIEN TODOS LOS RETAZOS DE COLOR EN CRETONAS, CEFIROS, VELOS, MARROCAIN DE ALGODON Y BRINES, CON PRECIOS AUN MAS REBAJADOS, PARA LIQUIDARLOS TOTALMENTE, DESDE $ 0.40 CADA RETAZO.

ALMACENES DE LIQUIDACIONES - Estado 135-137

EMATE DE TIERRAS FISCALES

UINCE DEL PRESENTE COANZARA A EFECTUARSE EN TEMUCO

trata de 45 hijuelas en las incias de Arauco, Malleco, in y Valdivia; el 20 se hará remate en Puerto Montt, en le se rematarán 31 hijuelas idas en la provincia de Llanue.

a superficie total de tierras rematar, asciende a 19.474 áreas, por un mínimun tatal $ 1.060,127.50.

CASO de SCHWEIT ER FALLADO POR A CORTE SUPREMA

TRIBUNAL NEGO LUGAR A APELACION DEDUCIDA CONA LA SENTENCIA PRONUNADA POR LA CORTE DE APELACIONES

a Corte Suprema falló ayer tarel recurso interpuesto contra la te de Apelaciones en el expente sobre deportación del ex-preente de la Federación de Estuntes de Chile, don Daniel Schweit

a sentencia es la siguiente:

Santiago, seis de Octubre de mil vecientos venticuatro.

Vistos: Reproduciendo la parte positiva de la sentencia apelada considerando:

Lo Que el presente recurso de amro que, ante la Corte de Apelacios respectiva, ha deducido don Arro Arancibia, en nombre de don niel Schweitzer, sin mandato escial para ello, según lo autoriza ley para este fin, es el que conde el artículo 328 del Código de ocedimiento Penal, a todo individo contra el cual existiere orden detención o prisión, emanada de toridad que no tenga facultad de restar, o expedida fuera de los sos previstos por la ley, o con inacción de cualquiera de las formalades determinadas en este Códie, sea que dicha orden se haya ejetado o no, para reclamar su inediata libertad, o para subsanar s defectos denunciados.

2.o Que, tanto de los antecedens acumulados en estos autos, coo de la propia exposición del rerrente, se desprende que no exis en la actualidad orden alguna de tención o de prisión en contra del ferido Schweitzer, y que no se enentra éste detenido o preso, como ería de rigor para la procedencia el recurso deducido.

3.o Que de los mismos antecedens resulta que lo ocurrido es que chweitzer ha sido expulsado del erritorio de la República por disosición del Gobierno establecido, n razón de habérsele sorprendido n actividades que constituirían deltos contra la seguridad interior lel Estado; y

4.o Que, la solicitud y responsabilidades de la única medida adopada por el Gobierno en este caso, especto de Schweitzer, con el propósito de mantener el orden públio y prevenir dolorosos trastornos perjudiciales convulsiones, no ueden ser discutidas, en el régimen normal de las instituciones normales, dentro del procedimiento extraordinario y derecho estricto que la ley ha establecido para el sólo evento de que exista una orden de detención o de prisión arbitraria contra un individuo para los efectos de hacerla cesar; y por lo tanto, habría carecido de jurisdicción la Corte de Apelaciones de Santiago y aún la justicia ordinaria, para juzgar por esta u otra vía aquel punto, atendida la autoridad que ordenó la expulsión, sin que previamente se allanaran los fueros y requisitos constitucionales, prevenidos para ello, y que no son de la incumbencia, ni de la iniciativa de los Tribunales de Justicia.

Se confirma la sentencia apelada de veintinueve de Setiembre próximo pasado, corrientes a fojas siete.

Se previene que el Ministro señor Rojas no acepta por estimarla innecesaria la última parte de este fallo.

Publíquese y devuélvase.

Redacción del señor Santa Cruz. J. Agustín Rojas. — E. Cisternas Peña. — Santiago Santa Cruz. — Ricardo Anguita. — Moisés Vargas Mardones.

Proveído por la Excma. Corte Suprema.—Luis Larraín C.

Carretillas

PARA EL ACARREO
DE TODA CLASE
DE MATERIALES

con golilla de seguridad, patentada, que impide que las tuercas se suelten o se caigan.

ANTES DE COMPRAR CONSULTE PRECIOS

a la
FUNDICION Y FABRICA
José Robinovitch
HUERFANOS 2653
Casilla 1234
SANTIAGO

En la Federación de Box de Chile se realizará un interesante programa pugilístico

DEFINICION DE LOS EMPATES ENTRE LOS VENCEDORES DE CONCEPCION - VALPARAISO CON FEDERACION NACIONAL DE AFICIONADOS.

INTERES QUE REINA POR PRESENCIAR ESTOS LANCES. —EL PROGRAMA COMPLETO. — LAS LOCALIDADES. —EL PESAJE DE REGLAMENTO.

Los amantes del buen box tendrán esta noche como punto obligado de reunión el local de la Federación de Box de Chile, donde se realizarán los lances de desempate entre los aficionados que vencieron en los matchs entre Concepción con Valparaíso y los de la Federación Nacional.

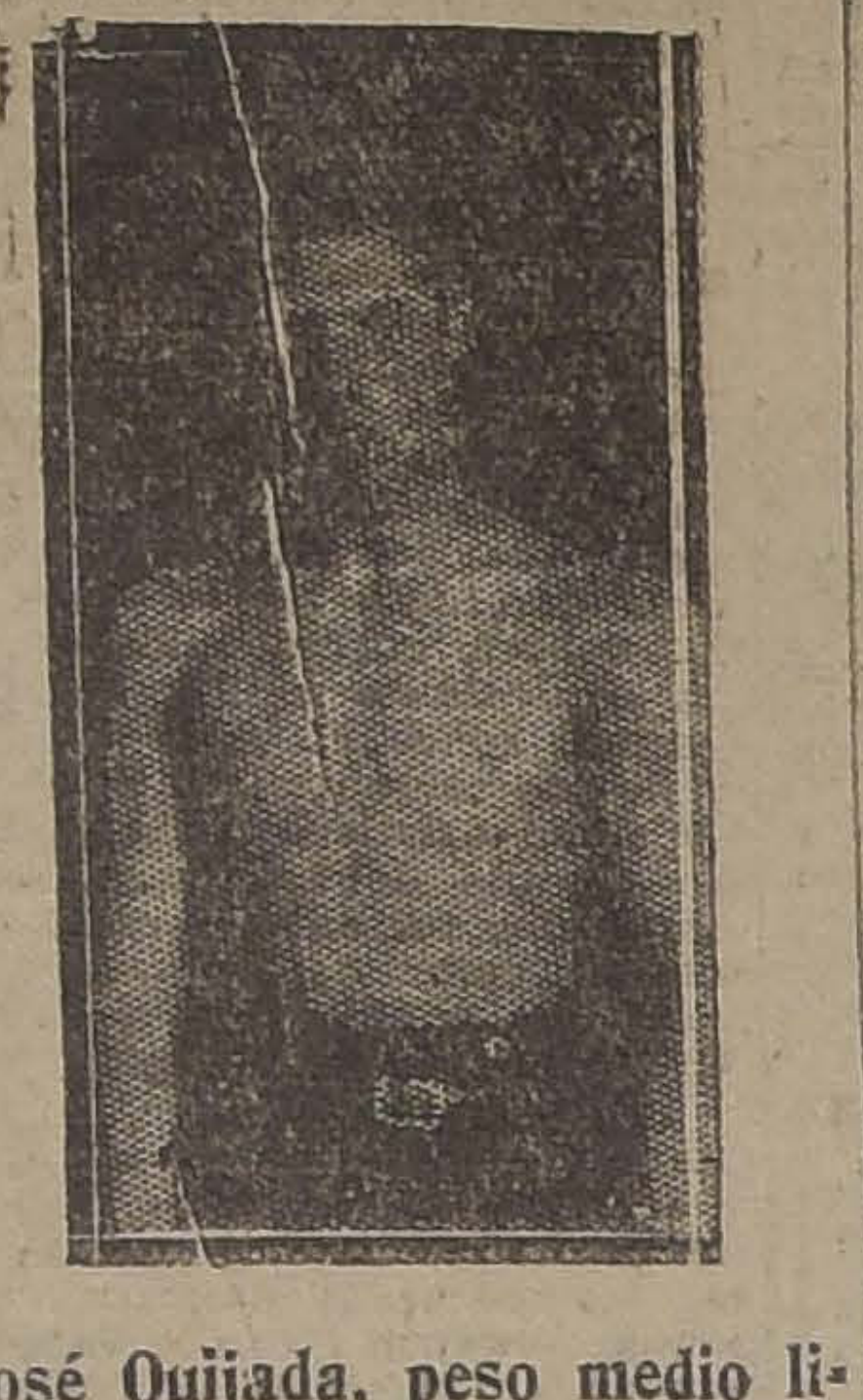

José Quijada, peso medio liviano de Concepción, de quien se espera una revelación

Aún recuerdan los entendidos que presenciaron cada uno de estos encuentros las alternativas de interés que tuvieron, y seguramente esta noche no desperdiciarán la ocasión de imponerse de las alternativas de las revanchas.

Los matchs de mayor atracción son indudablemente los de los pesos liviano y medio liviano, en los que les corresponde defender a Concepción a los jóvenes aficionados, Aurelio Moreno y José Quijada respectivamente, los que han demostrado en los encuentros anteriores condiciones que los coloca en una situación bastante expectable dentro del deporte nacional.

EL PROGRAMA COMPLETO

Se iniciará la velada con algunos interesantes preliminares, para en seguida ocupar el ring de la Federación, Alfredo Medina, de Concepción y José Arratia, de la Federación Nacional.

Este match alcanzó algún interés en sus rounds finales, en que Arratia después de estudiar a su adversario se dedicó al ataque, en forma que hizo peligrar al aficionado del Sur, el que afortunadamente se había anotado superioridad en los primeros rounds, lo que le valió el empate.

En el peso liviano deberán actuar, Aurelio Moreno, de Concepción y Jorge Araya, de la Nacional, los que bien se merecen por su escuela equiparada y gran agresividad.

El primer encuentro resultó de sumo interés y Araya debió desplegar el máximum de sus energías para librarse de la derrota.

Finalmente disputarán el peso medio liviano, José Quijada, de Concepción y Antonio Torres, de la Nacional.

El primero de los aficionados se perfila con grandes condiciones para ocupar el puesto de honor en la categoría entre los aficionados chilenos, y el rival más peligroso que puede presentársele, es Torres, que en el match anterior se defendió con habilidad de los potentes tiros del campeón del Sur.

LOS ENTRENAMIENTOS DE LOS RIVALES

Todos se encuentran en inmejorables condiciones y dispuestos a vencer, y esperan demostrar esta noche una clara superioridad, con el fin de quedar seleccionados definitivamente para poder prepararse para los matchs que deberán sostener el próximo Sábado contra los seleccionados entre Santiago y Curicó.

CON EL DELEGADO DE CONCEPCION

Ayer encontramos en la Federación de Box de Chile al señor Julio Rivera, delegado de Concepción, el que tuvo palabras de confianza para sus muchachos.

—Los rivales de los nuestros, nos dijo el distinguido deportista sureño, son peligrosos, pero los nuestros están dispuestos a liquidar esta situación, aún a costa de sacrificios.

Se encuentran en condiciones para afrontar la más dura pelea, de manera que sus adversarios deberán desplegar todos sus recursos si quieren vencer.

LAS LOCALIDADES

Con el fin de ofrecer comodidades al público asistente, las localidades han sido rebajadas fijándoles precios verdaderamente populares.

Estas estarán a la venta desde temprano, con el fin de evitar aglomeraciones molestas para el público.

EL PESAJE DE REGLAMENTO

Como de costumbre, el pesaje de reglamento se efectuará hoy a las 11 de la mañana en el local de la Federación de Box de Chile, Arturo Prat 38, ante el señor Raúl Matte Hurtado, miembro de la Comisión de Box de la Federación.

Alfredo Medina, peso pluma de Concepción

FEDERACION NACIONAL DE BOX AFICIONADO. — La segunda rueda de la segunda serie del campeonato anual de esta dirigente tendrá lugar mañana Miércoles 8, a las 9 P. M., en el local del Centro Girard, Santa Isabel esquina de Av. Italia.

Peso mínimo:

José Cajales, del Globo, v. Robinson Galdámez, del Salazar.

Javier Peña, del Salazar, v. Jorge Flores, del Esmeralda.

Peso mosca:

Luis Guajardo, del Esmeralda, v. Jilberto Donoso, del R. Jaramillo.

Heriberto Díaz, del Madrid, v. Alberto Alonso, del P. Muñoz.

Lonidas Vergara, del Esmeralda, v. Luis Montecinos, del Mandujano.

Reserva: Eduardo Galdámez, del Mandujano.

Peso gallo:

Jorge Peña, del R. Jaramillo, v. Floridor Varas, del P. Muñoz.

Carlos Guzmán, del P. Ramírez, v. Jorge Olguín, del Madrid.

Reserva: Carlos Marambio, del Mandujano.

Peso pluma:

Oscar Aguilera, del Salazar, v. Guillermo Rojas, del Jaramillo.

Custodio Molina, del P. Ramírez, v. Narciso Romo, del Madrid.

Reserva: Juan Andrade: del Latorre.

Peso liviano:

Arturo Santiago, del Esmeralda, v. Rudecindo Rocca, del Salazar.

Esmeraldo Quesada, del Salar, v. Luis González, del Madrid.

Víctor Salazar, del Salazar, v. Juan Méndez, del Esmeralda.

Peso medio liviano:

Miguel Espinosa, del Madrid v. Lindorfo González, del R. Jaramillo.

CENTRO VICENTE SALAZAR B. C.—Cita a sesión de Directorio para hoy, a las 8 P. M., para tratar asuntos de mucha importancia.

PABLO RAMIREZ B. C.—Cita a junta general para hoy, a las 9 P. M. en Recoleta 1003. Se encarece la asistencia a los señores A. Palacios, hermanos Fernández y José E. Rodríguez.

DESAFIO.—Adolfo Arancibia desafía al campeón de O'Higgins y Colchagua, Vicente Zamorano, a un match de 8 a 10 rounds. Conteste por la prensa.

Aurelio Moreno, peso liviano de Concepción

¿DESEA USTED GANAR CARNES Y EMBELLECER SU FIGURA?

(Lea lo que dice un médico)

"Muchas personas delgadas comen de 2 a 3 kilos de alimentos nutritivos todos los días, y no aumentan ni un solo gramo de carne; mientras que muchas gentes robustas comen muy poca cosa y engordan continuamente. Es ridículo alegar que esto se debe a la naturaleza de cada persona. Los delgados continúan siendo delgados, porque carecen de la facultad de asimilar sus comidas; de ellas extraen y absorben lo bastante para mantenerse con vida y al parecer saludables, pero nada más; y lo peor del caso es que nada ganarán con comer con demasía, pues que ni una docena de comidas al día les ayudará a ganar un kilo de carnes. Todos los elementos que para producir carnes y grasas contienen estas comidas, permanecen en sus intestinos, hasta que son arrojadas del cuerpo en forma de desperdicios. Lo que dichas personas necesitan es algo que prepare estas substancias que producen carne y grasa y las ponga en condición de ser absorbidas por la sangre, asimiladas por el organismo y distribuidas por todo el cuerpo.

"A toda persona que desee engordar, yo siempre aconsejo que tome una pastilla de CARNOL con cada comida. CARNOL es una combinación científica de siete ingredientes de que dispone la química moderna para producir carnes. Es absolutamente inofensivo y altamente eficaz, y una sola pastilla con cada comida, a menudo aumenta el peso de una persona delgada, a razón de 1 o 2 kilos por semana".

CARNOL se vende en las farmacias. Depositarios: Daube y Cía., Santiago, Valparaíso Concepción y Antofagasta.

FEDERACION UNIVERSITARIA DE DEPORTES

LOS GRANDES ENCUENTROS FINALES POR EL CAMPEONATO DE BOX.—EL 12 DE OCTUBRE ES EL GRAN "DIA DEPORTIVO" DE LOS ESTUDIANTES.—LOS FUTUROS CAMPEONES.—SE DESTACAN ZOROBABEL RODRIGUEZ, ALEJO CARRILLO, OSCAR ANGUITA, ADOLFO PIZARRO, Fco. CASTAÑEDA, ABEL ROJAS, TUÑON Y MORENO.—RESEÑA DE LA COMPETENCIA

El próximo Domingo, consagrado como el "Día Deportivo", dará comienzo a las grandes fiestas estudiantiles que este año prometen ser de lo más grandioso e interesantes; para este día la dirigente del deporte universitario presentará un programa colosal que incluye pruebas de atletismo, foot-ball, box, etc. La sección box será la que cerrará con un broche de oro este gran día deportivo, pues su torneo se efectuará en la noche en un cómodo local que anunciaremos oportunamente. Todos los aficionados que actuarán en la final se encuentran sometidos a un riguroso training y dispuestos a vender cara su derrota. Los hermosos premios que consisten en medallas de oro y plata y diploma para cada categoría, se exhibirán próximamente en una de las vitrinas del centro. No hay para que decir que cada Facultad cree fijo a sus representantes.

Siguiendo nuestra reseña anterior sobre los contendores del campeonato, hoy nos toca hablar sobre el peso pluma S. Valenzuela y J. Tirapegui, son los buenos exponentes que llegan a la final por este peso. El 1.o pertenece a la Escuela de Medicina habiéndose consagrado campeón en los torneos internos de dicha Escuela, su último match por el campeonato universitario lo ganó por K. O. técnico; Valenzuela reune las buenas condiciones de ser muy lijero y poseer un fuerte punch; Medicina cifra sus esperanzas en esta categoría. J. Tirapegui, de Leyes, es un enigma, pues en cada encuentro da a conocer sus grandes progresos, realmente es un contendor de tapadita, así es que mucho ojo; nuestro pronóstico es un signo de interrogación. Mañana proseguiremos con los demás pesos.

Ford
EL AUTO UNIVERSAL

ACENTES
CARLOS ORREGO CIA. LTDA.
HUERFANOS 819 - 823

Tenemos listos para entrega en todos los diferentes modelos :: ::

TURF

INSCRIPCIONES PARA LAS CARRERAS DEL PROXIMO DOMINGO EN AMBOS HIPODROMOS

CLUB HIPICO

I. — Premio "América". — 1,400 metros. — Para caballos que hayan ganado más de $ 10,000 y no más de $ 40,000. — Peso 3 años 48 kilos, 4 años y más 54 kilos. — Recargo de dos kilos por cada $ 5,000 ganados sobre el mínimum de $ 10,000. — Inscripción: $ 35. — Premio: $ 3,500 al 1.o.

Samuelito	60	Georgette	52
Jolly Fellow	58	Lea	52
Sin Duda	56	Alessia	52
Cáucaso	56	Jerville	52
Gondolero	56	Torquemada	52
Sigma	56	Hot Point	52
Canción	54	Capitolio	48
Penthalon	54	General Prim	48
Gorgorito	54	Kino	48
Ispahan	54	Mon Homme	48
Gran Dama	54	Aldemey	46
Bulliciosa	54	Zadorija	46
Percala	54		

II. — Premio CASTILLA. — 1,600 metros. — Para caballos de tres años, que no hayan ganado. —Peso 56 kilos. — Inscripcón: $ 40. — Premio: $ 4,000 al 1.o.

Bouquet	59	Torreon	56
Naides	59	Evohé	56
Bretona II	57	Calderón	56
El Ajicito ex-Mata Penas	56	Almoneda	54
Fan-Fan	56	Jineta	54

III. — Premio ESPAÑA. (Clásico). — 2,000 metros. — Para todo caballo ganador. — Handicap. — El top weight no excederá de 60 kilos. —Inscripción: $ 50. — Ratificación: $ 50 el Lunes antes de la carrera. —Premio: $ 10,000 y un objeto de arte ofrecido por la colonia Española al 1.o

Halagüeña, Mentirosa II, Lince, Zafir, Bombero Ardellón, Perillán, Papagayo, Jaramango, Daxe, Greenock, Kansas, Samuelito, Fanfarrona, Bricole y Chevrolet.

IV. — Premio GRAN STEEPLE-CHASE (clásico). — 5800 metros m|m. — 18 saltos. — Para caballos de 4 años y más. — Peso de reglamento. — Recargo de tres kilos a los que hayan ganado un premio de $ 5,0000 o mayor y recargo de cinco kilos a los que hayan ganado dos o más de estos mismos premios —Inscripción: $ 30. — Ratificación: $ 40 el Lunes antes de la carrera. —Premio: $ 7,000 al 1.o

Pillullo	76	Smart	71
Piave	71	Infiesto	69
Tártaro	71		

V. — Premio CRISTOBAL COLON. — 1,100 metros. — Para caballos que hayan ganado más de 15 mil pesos. — Handicap. — Inscripción $ 35. — Premio $ 3,500 al 1.o

Puelche, Prisca, Jilguero, Puff, Pimpolla, Telinga, Pega Pega, Gorgonzola, Blandina, Canción, Pelendón, Elita, Danger, Yokoska, Bilanz; Lírica y Variable.

Hoy hasta las 4 P. M. se reciben inscripciones para las siguientes carreras:

Premio. . .—1,600 metros. — Para caballos de 3 años que no hayan ganado clásicos o reglamentarios. — Peso: 46 kilos. — Recargo de 3 kilos por cada carrera ganada. —Inscripción $ 40. — Premio $ 4,000 al primero.

Premio. . . . .—1,100 metros. — Para caballos de 4 años y más que no hayan ganado más de $ 10,000 Peso 60 kilos. — Descargo de dos kilos por cada $ 1,000 menos ganados. — Inscripción: $ 30. —Premio: $ 3,000 al 1.o.

NOTA. — Los retiros de estas carreras vencen mañana a las 2 P. M.

HIPODROMO CHILE

Premio BOQUETE.—1,500 metros. Sigma, Monday, Lacierva, Madagascar, Isócrates, Poruña, Gorgonzola, Matango, Lea, Turista, Latorre, Todo Ilusión, La Alegría, Jilguero, Torquemada.

Premio BULNES.—1,500 metros. Buena Seña, Tangola, Peyuco, Wintergreen, Alta Ley, Hyrcanie, Masaniello, Alesia, Verdot, Guernsey, Last Gift, Indino, Junín, Elkington.

Premio BUIN.—1,500 metros. Farrucho, Bellorita, Farnesio, Atento, Abrantes, Tarnopol, Intuición, One Step, Yum Yum, Azpeitía, Juglar, Palinco, Hidalga, Zambo, Floridina.

Premio BOLDO.—1,500 metros. Glenley, Miss Blanca, Kolima, Justiciero, Marianita, Knave, Yacaré, Griega, Xenia, Catacumba, Maravedí, Danaide, Tombola, Morgiana, Colli Vun.

Premio BIO-BIO.—900 metros. Pascualito, Huacha, Vaivén, Dody, Peloponeso, Zan, César Borgia, Shoking, Glacé, Lanzafuego, Naftha, Vilú, Ancoa, Corita, Pelendón, Apático, Sovietista, Pepa de Oro.

Premio BARON.—900 metros. Fiero, Diva, Prothos, Mistere, Papirote, Clac, Jacobino, Taglioni, Huerfanita, Bat, Catacumba, Güira, Coquetón, Yo, Trigo, Xenia, Yum Yum, Sahareña, Estátira.

Premio BATUCO.—1,200 metros.

	Kilos		Kilos
Pen	59	Mollie King	54
Bizcocho	57	Stiky	54
Pircún	57	Jacinto	55
Tumba	56	Midinette	53
Yumbel	52	Farrista	45
Kosmos	52	Florito	44
M. Bovary	51	Xois	40
Javanesa	47	Curioso	40

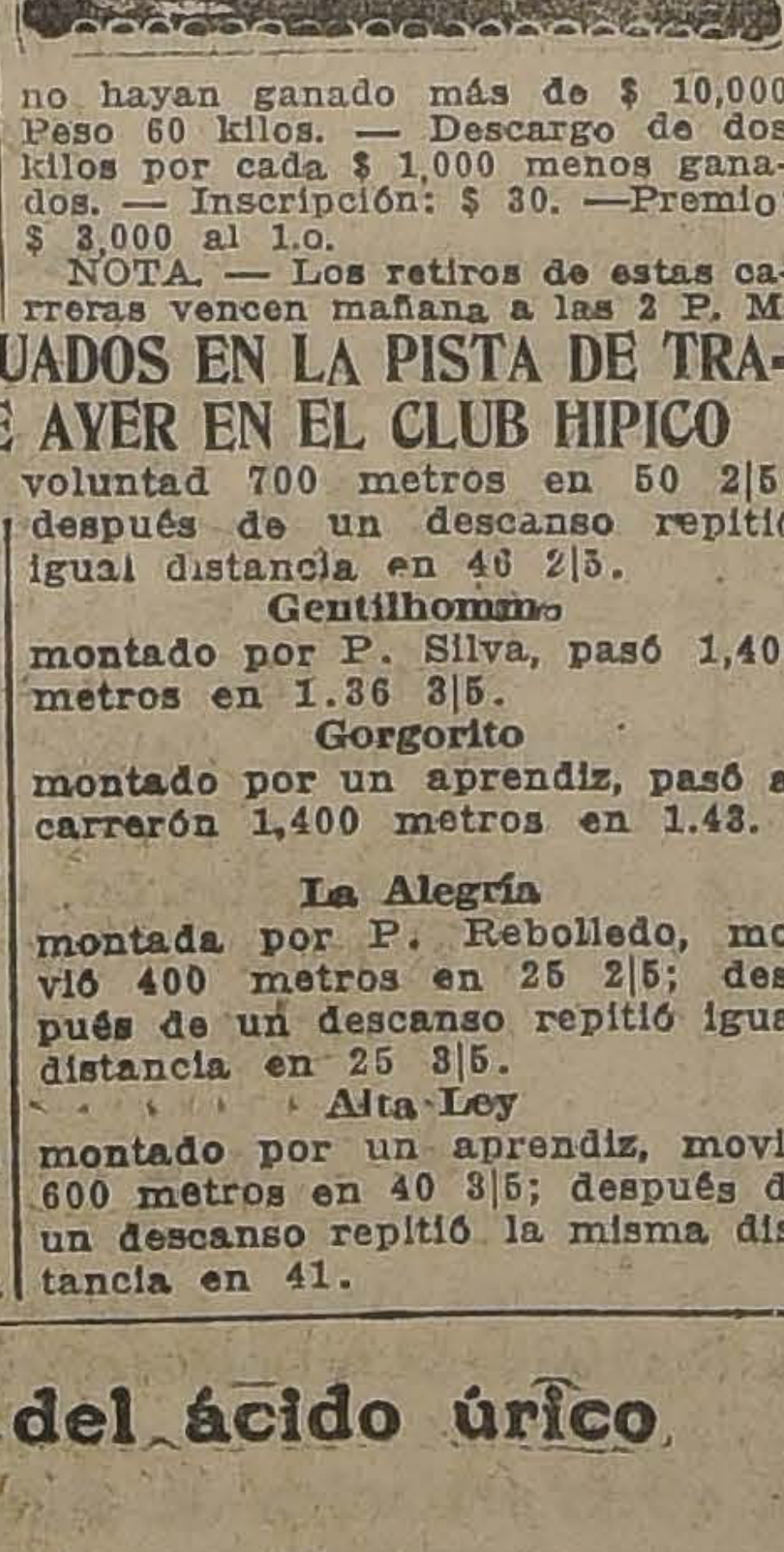

ALGUNOS APRONTES EFECTUADOS EN LA PISTA DE TRABAJOS EN LA MAÑANA DE AYER EN EL CLUB HIPICO

Andrea Chenier

montado por R. Piérola, pasó una vuelta sin gran apuro, en 2.15 3|5.

Pega Pega

conducida por L. A. Soto, pasó 1,000 metros en 1.5 2|5.

Fanfarrona

manejada por U. Ibarra, trabajó una vuelta en 2.17; en los últimos 1,000 metros fué acompañada por Intuición y llegaron iguales.

Torreón

montado por un aprendiz, pasó 1,400 metros en 1.34 2|5.

Ilatina

montada por un aprendiz, largó 1,400 metros en 1.35 2|5.

Yorkminster

montado por Alf. Silva, pasó a voluntad 700 metros en 50 2|5; después de un descanso repitió igual distancia en 46 2|5.

Gentilhomme

montado por P. Silva, pasó 1,400 metros en 1.36 3|5.

Gorgorito

montado por un aprendiz, pasó al carrerón 1,400 metros en 1.43.

La Alegría

montada por P. Rebolledo, movió 400 metros en 25 2|5; después de un descanso repitió igual distancia en 25 3|5.

Alta Ley

montado por un aprendiz, movió 600 metros en 40 3|5; después de un descanso repitió la misma distancia en 41.

Las victimas del ácido úrico

Gota
Reumatismo
Calculos
Arterio esclerosis

Envenenado por el ácido úrico y atenazado por el sufrimiento, solo puede salvarlo el

URODONAL

porque el URODONAL disuelve el ACIDO URICO

Labs. Chatelain, 2, rue de Valenciennes, París. Venta en Boticas y Droguerías

SOCIEDAD FARM CEUTICA DE CHILE

EL DOMINGO 5 PROXIMO PA SE EFECTUO LA ASAMBL GENERAL

Tenía por objeto proceder lectura de la Memoria anual presidente señor Roberto D y la elección del nuevo Dir que regirá los destinos de la tución por el período 1924-25. dó constituído este Directorio las siguientes personas: Luz A. Castro; señores Roberto noso, Luis Lara, Eugenio Rufino Concha, Eduardo Luis Barquín, Oscar Rodríguez nardo Leiva, Ricardo Jara y cisco Castañeda y Luis Ferd

Este Directorio, animado mismos propósitos del salient tinuará la obra de éste en tido de aunar todos sus esfu para levantar al puesto que rresponde a la profesión farm tica.

FIESTAS DE LA PRIMAVERA

DEL LICEO FEDERICO HAN

Tocan a su término los rativos que esta corporación liza con el objeto de efectu Fiestas de la Primavera.

En la última reunión del mité Directivo, verificada el bado 4. del presente, se pro a abrir los sobres que con los nombres de los autores miados en los diferentes sos.

CONCURSO DE PROLOGO

El jurado estaba formado los escritores señores Díaz Arrieta (Alone), Préndez Saldías y Carlos

Obtuvo el primer prem poeta Victtor Barberis, con Poema de Octubre".

CONCURSO DE AFICHE

El jurado formado por los ñores Juan Francisco Gon Julio Montebruno, Director Instituto Pedagógico, Darío tro, profesor del mismo est cimiento y Víctor Barbéris, gó el primer premio al con dibujante Víctor Oyarce (Ori el segundo al señor Herme do de la Fuente, y el tercero señor Raúl Renard.

El affiche premiado, que entregado al público en días, ya que la empresa netti trabaja activamente en impresión, es una obra y perfectta que ha merecido giosos comentarios de los dídos.

CONCURSO DE COMEDI

El decisivo éxito de este curso hizo que el jurado, grado por los señores Donoso, Victtor Barbéris y Cariola, otorgara además de tres premios oportunamente tipulados, otros que necesario otorgar en consi ción al mérito de las obras sentadas.

Las obras premiadas son: dejaron sin chico", de Fula Tal (Pedro J. Malbrán y Martínez); "El soldado nocido", de Mutt y Jeff J. Malbrán y Oscar Don "El triunfo de Romero", ko y Kako (Pedro J. Malb Pepe Martínez); "El viejo enloqueció de amor", de Echegaray y Alberto Cump "Disfraces", de John Bull.

CONCURSO DE MURGAS

Las murgas que en años riores han constituído con originales disfraces e instru tos al regocijo y la alegría jeras, se han inscrito en número con el objetto de op los valiosos premios insti por la institución organi Particulares, corporaciones nas, grupos universitarios, han concurrido a inscribi murgas. Entre las inscritas tendrán entrada gratis a las tas figuran: "Los cacha "Los Ajicitos", "Los al cos", "Los Apaches", "Los lleros sin miedo y sin tach tradicional grupo "Exacto", Parlamentarios en desgra numerosas más, lo que hace sagiar que éste será un interesantísimo de las Fes des Primaverales. Las ciones se siguen recibiendo Instituto Pedagógico dura día y en la noche de 11 P. M.

CONCURSO DE DISFRA

Como en años anteriores otorgarán valiosos premios disfrazados que luzcan ori disfraces, ya sean caracter nes de actualidad, tipos res, etc.

VELADA BUFA

Estará a cargo del actor matográfico señor Alberto plido. La notable y fina dad de las comedias que se llevarán a escena, asimismo la originalidad y to artístico de los número en ella figurarán, nos asegurar que la Velada tendrá lugar el Martes 14 elegante Teatro Victoria, fanos, entre Estado y San nio, será este año uno de sobresalientes aspectos fiestas.

Números importantes "Conversación desde dos planos" por los aviadores y Mengano; "Diálogos y gos pintorescos y divertid Kiko y Kako; el grupo to" presentará "El Autob riedad de palpitante act zapateos americanos, couplets por seis campeo tennis.

CIRCO UNIVERSITA

El circo promete obten bién un notable éxito por ginalidad y selección de meros. La dirección estará go de los señores Carlos monte y Víctor Vargas.

Figuran en el progra meros de barra, trapecio, digittación, juegos mala animales amaestrados; la da e hilarante pantomi Mosco", el diálogo "Los móviles" por Pedro J. y tonadilleras madrileñas.

Harán las delicias del con su siempre fértil y ingenio los conocidos act micos Pedro J. Malbrán Martínez. El gringo Cout berto Gómez.

FOOTBALL

La gran contienda internacional del próximo Domingo

URUGUAYOS Y CHILENOS SE MEDIRAN A LAS 4 P. M. EN EL ESTADIO DE SANTA LAURA. — EL TROFEO "LA NACION" SERVIRA DE ESTIMULO A LA GRAN JORNADA.

La gran contienda internacional de football que se desarrollará el próximo Domingo, en esta capital, preocupa la atención de todos nuestros aficionados.

En raras oportunidades hemos recibido embajadas deportivas de esta índole y por lo tanto, cada vez que llegan a nuestro país representantes escogidos de los países hermanos del Continente, produce el interés y el entusiasmo de los grandes acontecimientos. Con mayor razón, en este caso, en que viene un cuadro representativo de la colectividad que supo en el Estadio de Colombes clasificarse campeón olímpico, produciendo su elenco la admiración del mundo.

Se presentará, pues, a los deportistas chilenos, la oportunidad de tributar a los distinguidos huéspedes, el homenaje de admiración que causó en nuestra patria el magno acontecimiento mundial que puso tan en alto el prestigio del deporte sur-americano.

LA LLEGADA DE LOS URUGUAYOS

Por el vapor "Santa Teresa", vienen de regreso de su jira al Perú, los entusiastas deportistas que componen la embajada deportiva de la Asociación Uruguaya que preside el señor Ricardo Mari. Son esperados mañana, a primera hora, en Valparaíso.

Una comisión especial del Directorio de la Federación de Football de Chile se dirigirá esta noche al vecino puerto para expresar el saludo de bienvenida a los distinguidos huéspedes.

Si el vapor llega a hora oportuna, los uruguayos vendrán a esta capital por el expreso chico a las 4 de la tarde, que llega a la Estación Mapocho a las 7.45 P. M.

LA GRAN CONTIENDA DEL PROXIMO DOMINGO EN ESTA CAPITAL

La primera presentación del cuadro oriental se llevará a efecto el próximo Domingo en el espléndido campo de juegos que los españoles poseen en el Estadio Santa Laura.

El terreno será acondicionado espléndidamente, a fin de que dé toda clase de facilidades, tanto al público como a los jugadores.

Se dará comienzo a la reunión con un interesante preliminar a cargo de los jugadores más pequeños de la Liga Infantil de Football.

A las 4 P. M. se verificará la gran justa en que participará el cuadro A. de los uruguayos y un combinado de la Federación de Foot-Ball de Chile.

Para dar una idea de la potencialidad del elenco oriental, basta sólo consignar el hecho de que fué el entrenador del cuadro olímpico y que varias veces venció a éste. Por otra parte, la Asociación Uruguaya ha pedido a cinco de los jugadores que participarán el Domingo que se dirijan a Montevideo para integrar el cuadro internacional que defenderá a su país en el Campeonato Sur-Americano, que se inicia el Domingo 12 en disputa de la Copa Americana.

LA DELEGACION ORIENTAL AMANECERA MAÑANA EN VALPARAISO, SIGUIENDO POR EL EXPRESO DE LAS 4 P. M., VIAJE A ESTA CAPITAL. — EL CALENDARIO DE LOS PARTIDOS POR LA COPA AMERICA, EN MONTEVIDEO.

Estos jugadores partirán el Martes 14 junto con la delegación chilena que intervendrá en el gran certamen continental.

La Federación de Football designará esta tarde el cuadro oficial que enfrentará a los uruguayos.

SOBRE LA PARTICIPACION DE LOS URUGUAYOS EN EL SUR DEL PAIS

Varias ciudades del sur, entre ellas Talca y Concepción, han pedido a la Federación de Football de Chile, que consiga con los urugnayos una presentación frente a sus seleccionados.

La Federación ha acogido con especial agrado estas insinuaciones y las hará presente al jefe de la delegación visitante, señor Mari. Tan pronto los uruguayos lleguen mañana a esta capital, se resolverá sobre la posibilidad de que vayan al Sur el Lunes 13 o, si regresan a su patria, todos por la combinación del Martes 14. En todo caso, de verificarse la jira al Sur, los orientales presentarían sólo a sus jugadores disponibles, ya que es un hecho la partida de sus cinco jugadores más sobresalientes por la primera combinación después del Domingo.

EL CAMPEONATO SUR-AMERICANO

La Oficina Permanente de la Confederación Sur-Americana ha enviado ayer a la Federación de Football el calendario confeccionado para el campeonato suramericano por la copa América, que se desarrollará en Montevideo con participación de argentinos, uruguayos, paraguayos y chilenos.

El fixture es el siguiente:

Domingo 12. — Argentinos v. paraguayos. — Arbitro, uruguayo.

Sábado 18. — Chilenos v. argentinos. — Arbitro, paraguayo.

Domingo 19. — Paraguayos v. uruguayos. — Arbitro, chileno.

Domingo 26. — Chileno v. uruguaargentinos. — Arbitro, paraguayo.

1.o de Noviembre. — Paraguayos v. chilenos. — Arbitro, uruguayo.

9 de Noviembre. — Uruguayos v. argentinos. — Arbitro, paraguayos.

EL LANCE DEL DOMINGO EN RANCAGUA.—Santa Elena (1) v. América (1)—El Domingo pasado se efectuó en Rancagua el primer encuentro en competencia por el trofeo Luis Fuenzalida C., entre el Santa Elena de esta ciudad y el América de Rancagua.

A la hora fijada, se presentaron los segundos equipos de ambos clubs los que desarrollaron un juego que entusiasmó a la concurrencia, que llenaba por completo las amplias tribunas y costados de la cancha.

El resultado favoreció al Santa Elena por un goal a cero.

Inmediatamente después se hicieron presentes los equipos de primera categoría de las dos instituciones y bajo las órdenes del señor Arturo Lira los equipos se presentaron así:

América F. C.

Arriola
Caut (cap.), Díaz
Arriola, Contreras, Núñez
Cano, Contreras, Branti
González Contreras
O
Aguilera Reyes
Dattori, Gutiérrez, Sarti
González, Figueroa, Pérez
Alegría (cap.), Arriagada
Celis

Santa Elena I

El partido se desarrolló en forma que entusiasmó a los asistentes por su juego ligero y caballeroso, sobresaliendo por parte del América los jugadores hermanos Contreras, Branti, Caut y Arriola; y por parte del **Santa Elena**, Alegría, Gutiérrez, Pérez, Reyes y Figueroa.

El resultado al finalizar la brega era de un goal por lado.

La delegación del Santa Elena F. C. fué espléndidamente atendida, siendo recibida y acompañada a la estación por la banda de músicos de esa ciudad.

De parte del Santa Elena F. C. tenemos encargo de agradecer, por intermedio de nuestro diario, las manifestaciones de compañerismo prodigadas por todos los miembros del América F. C.

LIGA OBRERA DE FOOTBALL.—El directorio de esta corporación, está citado para hoy a las 8 P. M. en "El Mercurio".

ASOCIACION GENERAL DE PROFESORES DE CHILE. — Sección Deportes. — El nuevo directorio se reunirá hoy a las 4 P. M. en Rosas 1022.

LIGA NACIONAL DE FOOTBALL

Por resolución del directorio de esta entidad se cita para hoy a las 7 P. M. en el local de nuestra secretaría, Huérfanos 1062, a los siguientes jugadores:

Morales, Moccia, Zavala, Palominos, Zamora, y de la serie comunal, Godoy, González, Núñez y Riquelme.

LAWN-TENNIS

EL CUARTO CAMPEONATO SURAMERICANO POR LA COPA MITRE

EL TORNEO SE INICIARA EL PROXIMO VIERNES EN LAS CANCHAS DEL CLUB SANTIAGO

LOS HERMANOS TORRALVA SERAN NUESTROS UNICOS DEFENSORES

A medida que se acerca el día inicial del campeonato suramericano de tennis por la Copa Mitre, se acrecienta el entusiasmo que este gran concurso ha despertado en nuestros círculos deportivos.

Si bien es cierto que en este torneo harán acto de presencia sólo argentinos y chilenos, la calidad de los competidores da margen para esperar contiendas nunca presenciadas todavía en nuestro país.

LOS REPRESENTANTES ARGENTINOS

Desde su llegada a la capital, los jugadores argentinos han practicado diariamente en las canchas del Club de Lawn Tennis de Santiago, revelando encontrarse en espléndidas condiciones, principalmente Guillermo Robson, Armando Zumelzú y Ronaldo Boyd.

FESTEJOS A LOS VISITANTES

A pesar de que la delegación ha pedido que los festejos que en su honor se han organizado se verifiquen después de terminado el torneo, algunas colectividades se han anticipado a hacerlo.

Antenoche las colectividades tenistas les ofrecieron un banquete en el Club de la Unión y en la tarde de ayer el directorio de la Asociación Deportiva El Llano ofreció un té a los argentinos y a los dirigentes de la Asociación de Lawn Tennis de Chile, en su hermoso local del Llano Subercaseaux, acto que alcanzó especial brillo.

El presidente de la embajada visitante, señor J. de Mayer, partió ayer al vecino puerto para conocer Viña del Mar y Valparaíso, donde ha sido atendido por el señor Alberto Sánchez, presidente del Club de Lawn Tennis de Santiago. Regresará hoy.

ALGUNOS PORMENORES DEL CAMPEONATO

Se ha designado árbitro general del torneo al señor Luis Harnecker, presidente de la Asociación de Lawn Tennis de Chile, quien estará facultado para solucionar cualquier dificultad que se presente durante el desarrollo de los partidos.

Desempeñarán las funciones de referees, probablemente los siguientes señores: R. P. Condner, Francisco de Borja Cifuentes, Juan Iturria, Fritz Bierwirth y Herbert Müller.

En cada partido ayudarán al referee seis guadalíneas.

EL CALENDARIO DE LOS PARTIDOS

Como se ha anunciado, los partidos se iniciarán en la tarde del Viernes próximo, día en que se jugarán dos partidos de singles.

A las 3 P. M. del Sábado se jugará el lance de dobles y el Domingo 12, en la tarde, los dos encuentros de singles finales.

LOS HERMANOS TORRALVA UNICOS DEFENSORES CHILENOS

La secretaría de la Asociación de Lawn Tennis de Chile nos ha declarado ayer que no tienen fundamento alguno los rumores que han circulado respecto a que la delegación chilena será integrada con otros jugadores, aparte de los hermanos Torralva que han sido designados.

Los campeones suramericanos se encuentran ambos en espléndidas condiciones y todo hace suponer que defenderán con el brillo acostumbrado los colores de la patria.

RECOMENDACION A LOS SOCIOS DEL CLUB SANTIAGO

La tesorería del Club de Lawn Tennis Santiago nos pide rogar a los socios y a las señoritas jugadoras, pasen desde hoy a recoger sus insignias a su local de Bandera 163, sin el cual no podrá tener entrada libre a las canchas.

Los abonos y entradas parciales se venden desde hoy en el mismo local.

CITACIONES

Unión Argentina F. C. — Junta general para mañana a las 8 P. M. en Esperanza 887.

Carioca F. C. — Junta general para hoy a las 9 P. M. en "El Diario Ilustrado".

ATLETISMO

LA CARRERA PEDESTRE DEL CLUB DEPORTIVO VIAJANTE. — Con éxito por demás halagador para sus organizadores, llevó a efecto el Domingo pasado este Club la prueba pedestre reservada para los socios.

A las órdenes del juez de partida se alistaron los 14 competidores inscritos, con los que fueron divididos en cinco grupos. A las 2.55 se dió la partida al primer grupo y escalonados con el handicap los restantes.

El primero en tomar el puesto de avanzada lo fué Efraín Silva, el que fué sustituído en Lo Negrete por Luis Pardo, seguido de cerca por Ovalle, Bascuñán e Iturrieta.

En la estación Quilicura, mitad del recorrido el orden era como sigue: Luis Pardo, Efraín Silva, Luis Ovalle, Pedro Iturrieta, Francisco Molina y los de más grupos.

Una nota por demás simpática fué la presencia del campeón Floridor Castillo, quien en traje de Sport, acompañó a los corredores durante todo el curso de la prueba, y al ver la espléndida colocación que traía su compañero, el corredor Luis Pardo, tomó su dirección y a su lado lo hizo traspasar victorioso la meta, en el espléndido tiempo de 1 hora 11 minutos.

A cincuenta metros del vencedor llegó Ramón Espinosa. Damos el orden de llegada de los siete primeros puestos con derecho a premios: 1.o Luis Pardo. 2.o Ramón Espinosa. 3.o Ramón Torres. 4.o Luis Ovalle. 5.o Guillermo Tapia. 6.o Efraín Silva. 7.o Rolando Cubillos.

Después de esta brillante jornada pedestres los socios del hoy Club Deportivo América, se trasladaron a la Quinta Juárez, para festejar al campeón Castillo.

Los premios serán repartidos el próximo Jueves en su secretaría, Nueva de Ovalle 892, a las 9 P. M. Esta corporación llevará desde hoy el nombre de Club Deportivo América.

El premio para el vencedor fué donado por el señor Valeriano Gálvez.

CLUB DEPORTIVO RIO DE JANEIRO. — Cita a junta general extraordinaria para hoy a las 9 P. M. en Avenida Pedro de Valdivia 59. Tabla: Balance de tesorería, cuenta del delegado ante la Amateur. Conferencias, elaboración del programa de fiestas en honor del Brasil y campeonato atlético interno de fin de temporada.

EN VIAS DE LA UNIFICACION DEL DEPO CHILENO

IMPORTANTE ACUERDO DEL CONSEJO SUPERIOR D CONFEDERACION NACIONAL.—LA CONFEDERACIO CHILENA DE DEDEPORTES SE REUNE EL JUEVES

Recientemente se ha reunido el Consejo Directivo de la Confederación Nacional de Deportes y ha tomado el siguente acuerdo:

"Preguntar a la Confederación Chilena de Deportes si, deseando llegar a la unificación total del Deporte en el país, se allanaría a designar una comisión de su seno con este objeto, indicando el número de miembros de la comisión y sus facultades, para que a su vez la Confederación Nacional designara otra con las mismas facultades y en las mismas condiciones".

El consejo directivo de federación Chilena ha sido cado para el Jueves, a P. M., en el local de la se para pronunciarse sobre sinuación y para oír u fórmula que ha propuesto greso footballista reunido cepción, sobre la cual la ración de Football necesit cer la opinión de la deportiva en cuyas filas ya que se refiere a las rel oficiales entre la Confed Chilena y su sección Footb

CICLISMO

LA UNION CICLISTA DE CHILE Y SU 19.º VERSARIO

SE CELEBRARA EL PROXIMO DOMINGO EN PEÑAFL

En la última sesión celebrada por esta institución jefe acordó efectuar el próximo Domingo, en el pueblo de Peñaflor, en una de las quintas recreativas de esa localidad, la celebración del 19 aniversario de su fundación.

Por acuerdo general, este aniversario será en forma de un paseo familiar con el fin que las familias de los socios de la Unión Ciclista de Chile puedan concurrir y así disfrutar en alegre charla la camaradería que en todo momento reina entre el elemento ciclista de la capital.

Además se correrá entre Santiago y ese pueblo una carrera por camino para todas las categorías a saber: campeones y primera partirán juntos, segunda, tercera y excursionistas, distancia paróximada de 45 kilómetros, siendo el punto de llegada la Plaza de Pañaflor donde habrá colocada una bandera chilena.

Las inscripciones para los asistentes que será con derecho a almuerzo y once y los participantes en la prueba se les recibe únicamente hasta el Jueves próximo, por tener que saberse el número exacto de las personas que concurrirán a este paseo familiar que prepara la Unión Ciclista de Chile en conmemoración de su aniversario social.

Por encargo especial de la comisión organizadora se ruega a los socios que puedan proporcionar camiones para el mejor traslado de las familias, lo hagan a la mayor brevedad para tomar las medids del caso pudiendo hacerlo todas las no la Casa de los Ciclistas, Artu 514. En este mismo sitio se las adhesiones a toda hora de

ASOCIACION CICLISTA SA GO.-En junta de delegados ce últimamente por esta corporac elegido presidente el señor A Farías, por haber renunciado ñor Javier Barrera que se de la capital. vice-presidente Francisco Juillet en lugar de Farías que desempeñaba este rechazándose la renuncia de José Olea como secretario d sa.

—Cita a junta de delegado hoy a las 9 P. M. en San 186.

CLUB CICLISTA CHACAB Este club efectuará el próxi mingo una reunión familiar e te Alto, en honor del señor Barrera y de los corredores Marcos García y Ernesto Igualmente el día indicado vará a cabo el campeonato d por camino del año 1924, y encuentra en poder del señor berto García.

Las inscripciones y adhesi reciben en San Diego 393. y secretaría, Arturo Prat 103, lor es de $ 6, con derecho a zo.

CLUB CICLISTA CENTE —Cita a junta general para las 8 y media P. M. en prime vocatoria y en segunda a la M. en la Casa de los Ciclistas ro Prat N.o 514.

EXCURSIONISMO

CUERPO SANTIAGO

La temporada de excursiones se inaugurara efectuando una el 12 a los bosques de Macul. El rancho será libre.

El presidente de la comisión señor Jiménez asesorado por los socios que la integran señores Bravo y Ausenci, están trabajando activamente para que esta excursión se realice con el mayor éxito.

Más detalles en la secretaría.

Federación de Excursio y Exploradores de Ch

Cita al directorio para las 9 P. M., en Carme Se resolverán asuntos de vi portancia por lo que se en la asistencia a los señores tores.

LUIS A. BRAVO

Pone en conocimiento de su clientela y el público en general que ha intalado su nueva clínica únicamente para el tratamiento y curación radical y rápida de las enfermedades venéreas, genitourinarias e impotencia. Atendida, además, por un médico especialista

PUENTE 562
CASILLA 2721
Nota: Ver avisos profesionales.

FABRICACION
DE PUERTAS, VENTANAS Y GALERIAS DE TODAS CLASES
hace y tiene lista para entrega inmediata
A REPUBLICA
Barraca y Fábrica de Maderas
DOMEYKO 2354

VENDEDOR
para Máquina escribir, bien introducida, desde más de veinte años, necesítase para puesto independiente. Sólo personas de iniciativa, pueden tener resultado.
Dirigirse con todos pormenores.— R. S. T., Correo 8.— Casilla 7540.

SE ARRIENDA
El espléndido local que ocupó el
BANCO POPULAR, AHUMADA N.o 7
con subterráneo y bóveda. Tratar Rascacielo La Mutual de la Armada y Ejército, (Ex-Ariztía), 5.o piso, oficina 5.

CURACION de todas las ENFERMEDADES del ESTOMAGO
Embarazo gástrico, Dispepsias Gastro-Enteritis, Vómitos
ELIXIR EUPEPTICO TISY
DIGESTIVO COMPLETO
SABOR AGRADABLE
CONSERVASE INDEFINIDAMENTE
VAUDIN & GUILLAUMIN
Sucres. de BAUDON
12, Rue Charles V, 12
PARIS
y todas buenas Farmacias

ALIMENTO MEYER ES EL MEJOR

LAS lámparas de bolsillo EVEREADY son necesarias en todas partes y para todo el mundo. Se hacen de muchos estilos bonitos y elegantes a propósito para todos los usos. Hay un estilo pequeño y compacto para el bolsillo, lámparas tubulares de distintos tamaños para el hogar, y la sorprendente lámpara enfocable en varios estilos para fuera de la casa.

Las lámparas de bolsillo EVEREADY producen una luz intensa y penetrante en el instante que se toca el interruptor. Son seguras, portátiles y duraderas.

Las pilas "Unit Cell" EVEREADY para lámparas de bolsillo son potentes y prestan prolongado servicio.

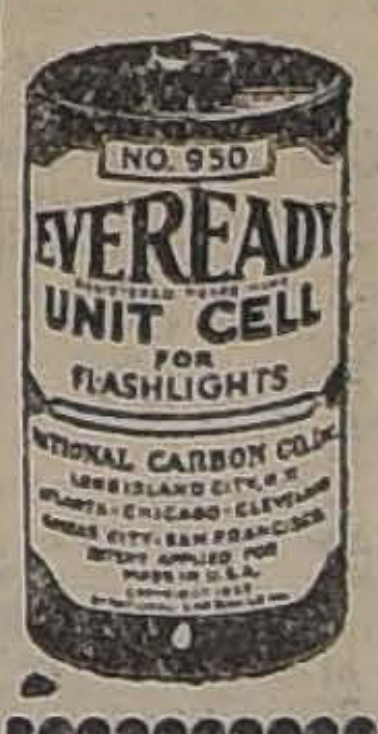

Insístase siempre en obtener las lámparas y pilas "Unit Cell" EVEREADY.

American Eveready Works
30 East 42d Street
New York, N. Y.
U. S. A.

SE COMPRA

Y SE ARREGLA CUALQUIERA DENTADURA POSTIZA
Usada o quebrada; compostura en el mismo día. Cómprase también dentaduras viejas o quebradas, pagando hasta $ 10 por diente, y cualquier joya usada, oro y platino.
PAGO EL MEJOR PRECIO
TALLER: ROSAS 1189

RAULI
muy seco para puertas, 2x3, 2x4, 2x6, 2x8, cepillado y palillos 1x2, tiene listo para entregar
LA REPUBLICA
BARRACA Y FABRICA DE MADERAS
DOMEYKO 2354

LIBRERIA TESCHE
PASAJE MATTE N.o 20
Liquidación total del negocio. Venta de todas las mercaderías al precio de costo.

Serpentinas
VENTAS POR MAYOR DESDE 50 PAQUETES
BENJAMIN TALLMAN
ROSAS 2789—PLAZA YUNGAY
TELEFONO 5047

GRAN REMEDI UNIVERSAL NITRO - OZONA

Lowe-Weissflog, el único c bado por medio de la radio que cura tuberculosis (tisis). bas a la vista. Afamado desd cura radicalmente hígado, r estómago, pulmonía, bronquit ma, hipertrofia, diabetes, albu ria, reumatismo, hidropesía, a gía, anemia, catarro intestin sentería, apendicitis, peritonit morranas, fístulas furunculosa fermedades piel, sangre, enfe des secretas. Prodigioso en risma, en enfermedades coraz cebro, vista, espina dorsal, et ruela, peste negra, hemorragia te bubónica, tifus, peste y en general son vencidas a las horas con repetidos lavados i nales y tomas. Igual trata para demás enfermedades. C mo Nitro-Ozona consúltelo to fermo, sea cual fuese el mal, trará el medio seguro de san dicalmente. Remítesele gratis a lo pida. Luis Lowe. Claras 14 léfono 1330, Casilla 832. —Dro Daube y Boticas.

LANA
Reciben órdenes
DE VENTA Y COMPRA POR CUENTA AJENA
ADOLFO LUCO BLANCO & Cía.
HUERFANOS 1168. — CASILLA 3570.
Dirección telegráfica: "ALUCO"

A TODA VELOCIDAD

SU MOTOR VA SIEMPRE SEGURO SI USA
GIBBSOIL LUBRICANTES DE CALIDAD SUPERIOR
IMPORTADORES: GIBBS y Cía.

FABRICAS Y MAESTRANZAS DEL EJERCITO
Si usted desea adquirir artículos manufacturados en estas fábricas, diríjase al depósito general de estos productos, el cual ha sido instalado en las Oficinas y Almacén de Ventas del Agente de las Fábricas y Maestranzas del Ejército, señor
Gustavo Dueñas
1559 - AV. DELICIAS - 1561
TELEFONO 2944.— CASILLA 3538.— SANTIAGO

POLVOS COOPER
PARA BAÑAR OVEJAS
El mejor remedio contra la sarna
Duncan, Fox & Co.
BANDERA 533

CONFERENCIA DE LOS REPRESENTANTES DEL GREMIO DE ABASTO CON EL INTENDENTE MUNICIPAL

SE PRESENTAN A LA AUTORIDAD LOCAL DIVERSAS IDEAS TENDIENTES A OBTENER EL ABARATAMIENTO DE LA CARNE

En la tarde de ayer conferenciaron con el Intendente Municipal los representantes del gremio de abastos de la capital.

En esta reunión se trató especialmente sobre la carestía de la carne y la mejor manera de obtener una rebaja en su precio, lo que vendría a redundar en un beneficio para la clase obrera.

Entre las razones que hicieron valer los representantes del gremio de abastos sobre este asunto, se podrían citar las siguientes: Rebaja de un 50o|o en los fletes de los Ferrocarriles. Supresión de martillos y romanas en las ferias. Venta directa entre compradores y vendedores, o en su defecto, que los animales estén marcados con su mínimun a disposición del comprador. La aplicación de las disposiciones de la ley de pesos y medidas para todas las infracciones que se sorprendan en el matadero. Supresión de revendedores, dentro del mismo establecimiento. Encierra libre. Prohibición de matar hembras menores de seis años a fin de fomentar la crianza del ganado.

La delegación que nos visitó ayer, nos manifestó que habían insistido ante el señor Intendente Municipal en el sentido de que gestionara ante la Junta de Gobierno la abolición del impuesto al ganado argentino porque la rebaja de 50o|o que se ha hecho es sobre el impuesto adicional, quedando subsistente el primitivo.

LA SOCIEDAD DE SOCORROS MUTUOS DE CHAUFFEURS DE CHILE

CELEBRA ESTA NOCHE SU 12 ANIVERSARIO

El gremio de chauffeurs, una de las instituciones más antiguas es la Sociedad Socorros Mutuos de Chauffeurs de Chile, fundada el 7 de Octubre de 1912.

Durante este lapso de tiempo ha podido desarrollar una vasta labor en pro del gremio, que es como se sabe, muy numeroso.

Ultimamente se ha fusionado con otra institución de chauffeurs el Centro Deportivo y Recreativo Familiar Esparta, institución que contaba con numerosos miembros, todos los cuales han entrado con todo entusiasmo à trabajar en bien de la Sociedad de Socorros Mutuos de Chauffeurs de Chile.

Con motivo del aniversario que se cumple hoy, esta institución llevará a cabo esta noche una simpática fiesta en su local de la calle Ejército 714.

Esta fiesta consistirá en una velada literario musical y baile, y a ella han sido invitadas las familias de los socios, el presidente honorario señor Julio Lorca, las sociedades amigas, Juan Miguel Dávila Baeza, S. M. Manuel Montt, S. M. El Cóndor, S. M. El Porvenir y numerosas otras personas.

LA ASAMBLEA DEL DOMINGO EN MELIPILLA

CONCURRE UNA DELEGACION MILITAR PRESIDIDA POR EL CAPITAN VASQUEZ

Presididos por el obrero Alvarez, se celebró la asamblea en Melipilla el Domingo próximo pasado.

Abierta la sesión, el presidente señor Alvarez, dió la bienvenida a la comisión militar.

A continuación se le cedió la palabra al señor capitán Vásquez, quien hizo una interesante historia de los acontecimientos últimos y de la obra de reconstrucción en que se encuentran empeñadas las fuerzas armadas.

El capitán fué muy aplaudido al terminar.

A continuación el señor Abelardo Valenzuela, a nombre de la Sociedad de San José continuó en el uso de la palabra.

LOS TRANVIARIOS VISITAN AYER AL GENERAL BENNETT

Como estaba acordado por la asamblea general de las diferentes secciones de la Empresa de Tranvías, se presentó ayer a las oficinas del señor General Bennet, miembro de la Junta de Gobierno, con el objeto de poner en sus manos las pretensiones mínimas de los tranviarios, relacionadas con su situación económica e interna. Esta comisión la componían una representante de Maestranza, del Tráfico 3, del Alumbrado público uno, de Vía Aérea uno, Vía Férrea uno, Vía Permanente uno.

La comisión fué recibida por el señor General Bennet, a las 4 de la tarde, a quien hicieron entrega del pliego de peticiones mínimas.

El General Bennet manifestó que él haría lo que está de su parte a objeto de que este asunto tranviario solucionara satisfactoriamente todos los intereses en juego.

La comisión dará cuenta a la Asamblea de estas actividades ante el Gobierno el Jueves próximo.

LAS FIESTAS DEL DOMINGO PROXIMO DE LA SOCIEDAD DE EMPLEADOS DE HOTELES

El Viernes 10 del presente se llevará a efecto el pic-nik deportivo en conmemoración del aniversario social, cuyo programa publicamos:

A las 2 1|2 P. M.—1.a carrera, 50 metros, para niñitos menores de 10 años. Premio, un tambor.

2.a carrera, 50 metros, para niñitas menores de 10 años. Premio, una muñeca.

3.a carrera, 100 metros planos, junior. Premio donado por el señor Emilio Deneken.

4.a carrera, 100 metros planos, para niñitos mayores de 10 años. Premio, un objeto japonés.

5.a carrera, 100 metros planos, para niñitas mayores de 10 años. Premio, un objeto de arte.

6.a carrera, 500 metros planos, inscripción libre para todo competidor. Premio "Bahía", un rejol marca Zenit.

Prueba de salto alto con impulso, para todo competidor. Premio la "Playa", un valioso reloj pulsera.

Prueba salto largo con impulso, para todo competidor. Premio "Maxin", una medalla de oro.

Carrera de ensacados para todo competidor. Premio Gustavo Ortiz.

Carrera en tres pies para todo competidor. Premio, un objeto de arte.

Las entradas se expenden en el local de la Sociedad, Bellavista 217.

También se pone en conocimiento de los socios que hoy, a las 3 P. M. se verificará la junta general anunciada.

LA SOCIEDAD FIGUEROA ALCORTA

En la tarde de ayer la Sociedad "Figueroa Alcorta", formada por elementos obreros de la comuna de Yungay, elevó a la consideración de la Junta de Gobierno la siguiente solicitud:

"Honorable Junta de Gobierno:

A Vuestra Excelencia, respetuosamente exponemos:

Que habiendo tenido conocimiento por publicaciones hechas en diarios de la tarde del Jueves 2 del actual, que se ha presentado una solicitud a esta Honorable Junta en que comerciantes, industriales e instituciones obreras de la comuna de Yungay, de este departamento solicitan la disolución de la Municipalidad de la citada comuna.

La Sociedad de Socorros Mutuos Figueroa Alcorta, institución única en su género en esta comuna, fundada en 1910, con personería jurídica y formada en su mayor parte por elementos obreros de esta localidad, reunidos en junta general con fecha 5 del presente 1924, acordó por unanimidad de sus miembros, protestar de la publicación aludida y dirigirle la presente nota a Vuestra Excelencia por intermedio de la mesa directiva, para dejar constancia que esta institución no ha tomado parte en esa presentación.

Por el contrario, ha visto con verdadero agrado la labor desarrollada en tan corto tiempo por esa Corporación. Tal como son los servicios: Alumbrado eléctrico, dispensario, policía de aseo, arreglo de calles y otros servicios con los cuales antes jamás se había contado.

Por tanto, rogamos a la Honorable Junta tener a bien por hecha esta protesta.

Sin otro particular quedamos a las órdenes de la Honorable Junta de Gobierno.—Benjamín Gutiérrez, presidente. —Armando Alcayaga, secretario".

Comuna de Yungay, 5 de Octubre de 1924.

¡Mapocho!
SIGNIFICA GARANTIA DE CALIDAD EN PINTURAS
MAPOCHO XXXX

"MAPOCHO"
"XXXX"
Es una pintura blanca de zinc de primera clase.
Es recomendable por su pureza, rendimiento, blancura y su inalterable fijeza a la luz.
EN VENTA
En todas las buenas Mercerías de la República.

LA METROPOLE
SOMBRERERIA y TIENDA
de Artículos para Caballeros
Pasaje Matte 44-45
Estamos realizando todos los artículos a precios de verdadera OCASION
Tenemos los MEJORES
Sombreros de PAJA
ESPEJO Hnos.

Los ferroviarios iniciaron sus trabajos de unificación

AYER SE CELEBRO UNA IMPORTANTE REUNION CON LA CONCURRENCIA DEL COMITE CENTRAL, CONSEJOS DE SANTIAGO Y SAN BERNARDO Y DELEGADOS DE LA 1.ª, 3.ª Y 4.ª ZONAS.

SE PROPONE LA CELEBRACION DE UN NUEVO CONGRESO EN SANTIAGO. — HOY SE CELEBRARA UNA GRAN ASAMBLEA A LAS 6 DE LA TARDE

Conocidas son las divergencias suscitadas entre la Junta Central de los Ferroviarios y el Comité representativo de los Consejos de Santiago y San Bernardo, que han producido cierta división entre los ferroviarios.

Las zonas, por su parte, ya han manifestado su deseo de saber a ciencia cierta cuál es el fondo de estas divergencias, y con tal fin algunas han constituído delegados especiales en Santiago para que se impongan de las incidencias desarrolladas e informen a sus respectivos organismos.

LA REUNION DE AYER

De acuerdo con citaciones hechas, en la tarde de ayer, a las 6, se reunieron en el local de la calle Bascuñán alrededor de cien obreros, miembros de los diversos organismos interesados en dilucidar la cuestión.

También asistieron los miembros de la Junta Central.

CUESTION PREVIA

Se suscitó debate alrededor de quién debería presidir la reunión, si el presidente del Comité Ferroviario o el Secretario General de la Junta Central, llegándose, por fin, a la resolución de designar presidente para este objeto al señor Angel Mella, Secretario General del Consejo de Santiago; y secretario, al señor Carlos Pérez.

DERECHO DE ASISTENCIA

Entró a dilucidarse en seguida sobre quiénes tenían derecho a concurrir a esa sesión, pues se estimó que las organizaciones adheridas a la Federación no debían inmiscuirse ya que sólo se trata de diferencias suscitadas entre el Comité, como representante de los Consejos de Santiago y San Bernardo, por una parte, y la Junta Central, por la otra.

A este respecto se formuló un voto que fué aprobado, diciendo que el Comité debe debatir sus asuntos con los Directorios de los Consejos de Santiago y San Bernardo, con los delegados de las tres Zonas que se hallaban presentes y con la Junta Central.

LA CUESTION DE FONDO

Planteado el debate sobre la cuestión de fondo, se suscitaron extensas observaciones, en que algunos asambleístas reiteraron sus protestas por la actuación que le ha cabido realizar a la Junta Central.

El presidente accidental, señor Mella, entró a explicar el origen y causas que determinaron la formación del Comité.

Dijo que en circunstancias de hallarse ausentes en el Congreso de Ovalle todos los dirigentes ferroviarios, se había producido la situación política que trajo el cambio de Gobierno del país y que los obreros habían recibido insinuaciones de la Junta Militar para que se constituyeran representaciones de los talleres con el fin de explicar el verdadero alcance del movimiento y oír sus aspiraciones.

Fué preciso entrar rápidamente a la formación de un Comité representativo de todos los talleres, quien se puso en trabajo en el acto con el propósito de expresar a la Junta Militar cuáles eran sus aspiraciones, condensadas en dos puntos principales: la reorganización de la Empresa de los Ferrocarriles y el mejoramiento de las condiciones económicas de los obreros.

Que la Junta Central, luego de regresar de Ovalle, no se había puesto en contacto con los obreros y que, lejos de eso, se había puesto a las órdenes de la Dirección General de la Empresa y aceptado la dictación de un aumento de jornales que más tarde dictó el nuevo Gobierno, substituto de la primitiva Junta Militar, acompañada del alza de tarifas que los obreros habían manifestado no aceptar.

Terciaron en estos debates producidos alrededor de la actuación de la Junta, varios de los asistentes, entre ellos, los señores Moyano, Muñoz, González Toledo, Juan de Dios Zúñiga, Véliz, Gaete, Cornejo, Torres, y los delegados presentes.

LA POLITICA EN LA JUNTA

Se hicieron cargos a la intromisión de la política en la anterior y en la actual Junta Central y se recordaron votos de adhesión política, aprobados por los ferroviarios y cooperaciones de otro orden, prestada en favor de determinados políticos.

Los señores González Toledo y Zúñiga, miembros de la Junta Central, refutaron los cargos de este y otro orden que se les hicieron.

LA ACTUACION DE LA JUNTA

Los miembros de la Junta declararon expresamente cuál había sido la actuación que le ha correspondido desarrollar a la Junta Central, advirtiendo que jamás habían ido a ponerse a las órdenes de la Dirección General, sino a hacerse reconocer, como era de su deber, para estar en condiciones de tramitar y representar los diversos asuntos que pudieran interesar o presentarse, relacionados con los obreros.

CUENTA DE LOS DELEGADOS

Los delegados de la primera, tercera y cuarta zona dieron cuenta de la misión que se les había confiado. El de la primera zona, señor Cortés declaró que sus compañeros estaban de acuerdo con la actuación de la Junta.

En Concepción se espera la cuenta que dé su delegado para determinar la actitud que habrá de adoptarse.

En Valdivia se han pronunciado los obreros actegóricamente contra la Junta.

UN NUEVO CONGRESO

Se propuso un voto para celebrar un nuevo Congreso en Santiago, que tomaría conocimiento y resolvería sobre las diferencias suscitadas y en él se formaría el plan de trabajos que debería desarrollar la Junta que allí se designara en definitiva con la
cooperación de todos los ele
ferroviarios.

IMPRESION GENERAL

Los debates suscitados ad
ron en ciertos momentos, inu
calor, hubieron conceptos rel
mente violentos; pero los obreros
ron la más perfecta demostración
alto concepto que tienen de
sión y lograron restablecer el
píritu de armonía y conciliación
les animaba al concurrir a esa
blea, como primer paso enca
a solucionar las dificultades pe
tes.

Muchas y muy autorizadas
las voces que hacía la concordia
dejaron oír, y pudimos observar
había confianza en que trabaj
con perseverancia y con el
buen espíritu se logrará llegar
solución satisfactoria que
término a las incidencias pend
que van en perjuicio de los
los que persigue la colectividad

HOY HABRA UNA GRAN A BLEA

Para proseguir esta tarea,
lebrará hoy una gran asamb
la cual se nos encarga citar a
los ferroviarios.

Sabemos también que conc
un oficial del Ejército, delega
Gobierno.

UN TELEGRAMA DE VALPAR

Se dió lectura a un telegram
cibido de los organismos dir
ferroviarios de Valparaíso,
do a los obreros de Santiago
contrar la fórmula que solucio
dificultades.

EL COMICIO DEL DOMINGO EN PEÑAFLOR

HABLO EL CAPITAN SEÑOR VASQUEZ Y EL DIRIGENTE OBRERO SEÑOR MANUEL HIDALGO

PRESIDIO EL ACTO EL SEÑOR ROLANDO MOLINA, REPRESENTANTE DE LOS OBREROS Y CAMPESINOS.—EL PLIEGO DE PETICIONES.

El Domingo a las 4 P. M. se dió comienzo al comicio organizado por el Sindicato de Obreros y Campesinos de Peñaflor. El Teatro Municipal fué invadido por una concurrencia superior a mil personas. Presidió el acto el delegado de los obreros y campesinos, señor Rolando Molina, quien en una brillante peroración declaró que la manifestación no obedecía a ningún carácter político y que, por lo tanto, la libertad para opinar sobre los problemas que se iban a presentar sería amplia y respetada, y que todos los asistentes tenían el derecho de manifestar su opinión.

HABLA EL CAPITAN SR. VASQUEZ

El capitán señor Vásquez, dió a conocer las causas que determinaron el movimiento militar; hizo una historia de la situación política del país y declaró, que los desaciertos de todo orden en la vida nacional, arrastraban al país a la ruina. Terminó, manifestando que ellos imprimirían una política de economías y, sobre todo, de salvación nacional. El capitán Vásquez fué muy aplaudido durante su disertación.

HABLA EL DIRIGENTE OBRERO SEÑOR MANUEL HIDALGO

Este luchador proletario dió a conocer los puntos de vista que las clases trabajadoras tienen sobre el movimiento militar. Dijo que el proletariado estaba atento a los actos del nuevo régimen y que lucharía por alcanzar sus mejoras sociales.

Agregó, que si no se aprobaba la creación del Banco Central del Estado, y si no se aprobaba el impuesto global y progresivo sobre la renta, el movimiento militar, no haría otra cosa, que servir los intereses de los banqueros, industriales y terratenientes, que derrocaron al Presidente Balmaceda y que hoy han derrocado al Presidente Alessandri.

La justificación de estos hechos está en que los banqueros abrieran un crédito por cuarenta millones al nuevo Gobierno, lo que significa, que el Banco Central del Estado importaría un golpe de muerte a los Bancos particulares, que juegan con la vida económica de la Nación.

Terminó manifestando, que si la joven oficialidad del Ejército, que había iniciado el movimiento, iba del brazo con la clase trabajadora, hacía la construcción nacional, el proletariado, sería el sostén de la juventud idealista del Ejército. Una prolongada ovación conquistaron las palabras del señor Hidalgo.

CONTESTA EL CAPITAN SEÑOR VASQUEZ

El capitán señor Vásquez manifestó que los trabajadores debían tener absoluta confianza en el movimiento militar, por cuanto estaba inspirado en ideales de salvación nacional.

EL PLIEGO DE PETICIONES

En vista de lo avanzado de la hora, el presidente de la Asamblea, señor Rolando Molina, dió lectura al pliego de peticiones que damos a continuación.

Dejó constancia de que el proletariado lucharía por su realización.

Todos los oradores fueron aplaudidos por la concurrencia y se vivó al Ejército y a la Federación Obrera de Chile, abogando por la unión estrecha de soldados, obreros y campesinos.

EXCMA. JUNTA DE GOBIERNO

Los obreros y campesinos de Peñaflor, que han venido desde largo tiempo luchando por su mejoramiento social y económico, sin conseguir las reformas que hemos solicitado y conocedores de las promesas solemnes hechas al país por la Excma. Junta de Gobierno, nos permitimos presentar a la consideración de V. E. el siguiente pliego de peticiones, que realizadas, vendrían a solucionar muchas de las necesidades, hoy tan hondamente sentidas por el proletariado en general:

1.) **Creación del Banco Central del Estado,** con el objeto de que el país tenga su organismo económico propio, porque con su función reguladora estabilizará el cambio e impedirá la filtración de valores, que hoy perciben los Bancos particulares que han agotado las fuerzas económicas de la Nación.

2.) **Impuesto global y progresivo a la renta,** porque estimamos necesario que las colosales ganancias que obtienen los banqueros, industriales y terratenientes, deben tener su límite y pasen a manos de la colectividad, el exceso de ganancias que no es otra cosa que la explotación irritante que se hace al trabajador.

3.) **Reforma de la Caja de Crédito Hipotecario.**-Pedimos que este organismo pase a manos del Estado, pues se generó con dineros nacionales y hoy se ha convertido en el Banco de los terratenientes, que no hacen otra cosa que dedicarse a la politiquería y explotar el inquilinaje de los campos.

4.) **Impuesto a las manos muertas o bienes religiosos.** — La iglesia es dueña de la cuarta parte de la propiedad chilena; sus entradas y bienes muebles constituyen riqueza por valor de muchos millones, que no tienen, por el Estado, ningún control. Los miembros del clero no producen nada y disfrutan del presupuesto nacional y de las riquezas de la institución, por lo tanto, pedimos que los bienes religiosos sean fuertemente gravados.

5) **Impuesto a las herencias.** —Las herencias deben pagar una fuerte contribución progresiva, debido a que no son generadas por el trabajo, y sólo tienden a mantener el parasitismo social.

6) **Cooperativas Agrícolas de Producción y de Consumo.** — Siendo dictada la ley de formación del Sindicato Industrial, el Estado debe reconocer las organizaciones de trabajadores campesinos y protegerlas económicamente, con el objeto de crear cooperativas de producción y de consumos, que tiendan a fomentar la producción agrícola y a evitar la especulación del comercio minorista. Con las cooperativas de producción y de consumo, a base industrial, se robustecen las finanzas del Estado y se cimenta la vida económica nacional.

7.) **Nuestra situación económica, social y política.** — Sobre estos puntos manifestamos, que no es posible nuestro progreso social, ni la ejecución de nuestros derechos cívicos, si no está asegurada nuestra situación económica, por lo tanto, declaramos: **Que es nuestra más cara aspiración, que cada campesino (inquilino), tengan un pedazo de tierra para vivir libremente.**

EN EL CAMPO SOCIAL Y POLITICO

1.) **Ley de amnistía para los presos y procesados por cuestiones sociales y política** — Consideramos que el actual régimen de Gobierno fué inspirado en el deseo de terminar con los desaciertos de todo orden que pesaban sobre la vida del país. Dada esta circunstancia, los procesados por cuestiones políticas y sociales, han sido determinados por ese ambiente, siendo irresponsables ante el porvenir y ante las conciencias ilustradas de las pasiones a que fueron inducidos.

San Gregorio y Curicó son el reflejo fiel de estos hechos enunciados. Los primeros están sometidos al rigor de nuestros interminables procedimientos judiciales y los segundos a la venganza de una combinación [illegible] que ha movido toda in[illegible] para alcanzar sus bastardos [illegible]

EN EL ORDEN ADMINISTRATIVO DE LA COMUNA

1.) **Apertura de un proceso.** — Para que se juzgue a la antigua Municipalidad, por defraudaciones de dinero y mobiliario.

2.) **La no admisión** en la Junta de Vecinos de los miembros de la antigua Municipalidad por defraudadores de fondos municipales, y amparadores de tabernas y garitos, como puede comprobarse por los innumerables documentos.

3) **Que los cuatro miembros de** la actual Junta de Vecinos, que no actúan, sean reemplazados por obreros organizados del Sindicato Federal.

4) **Que en caso de disolver la Excelentísima Junta de Gobierno** a la actual Junta de Vecinos, se le dé representación a los trabajadores federados, pues ellos desean tener representantes de sus intereses ante el Municipio.

5.) **Que la Excma. Junta de Gobierno** dé amplias facultades a la actual Junta de Vecinos, para percibir las contribuciones municipales que han sido negadas por los terratenientes, para que la Junta pueda desarrollar su programa de progreso en la comuna.

Haciendo uso de un derecho de petición, presentamos a la Excma. Junta de Gobierno las peticiones ya enunciadas y nos permitimos manifestar, que ellas representan para la clase obrera y campesina sus más caras aspiraciones y, por lo tanto, haremos una propaganda activa por su realización y porque la Excma. Junta, se interese por estos problemas. — Atentamente. — **Javier González**, Secretario General. — **J. Araya**, Subsecretario. — **Luis Arancibia**, Tesorero. — **Vocales: José M. Díaz.— D. J. Astorga. — R. Hellolina P.**, Delegado de los obreros y campesinos de Peñaflor, ante la Junta Provincial de la Federación Obrera de Chile".

ACTIVIDADES OBRERAS

SOCIEDAD "LA UNIVERSALL". — En la última junta general se adoptaron los siguientes acuerdos:

Nombrar vice-presidente al señor Gaspar Tello; directores, a los señores Manuel J. Araneda y Manuel Peña-Luna; delegado al Congreso Mutualista Nacional, a inaugurarse en esta ciudad, al secretario señor Eugenio Silva Ponce.

Aceptar como socio al señor Carlos Irisarre.

Comisionar al sub-tesorero señor José Espinoza, para que atienda oficialmente al socio señor Demetrio Soto, que se encuentra enfermo en el Hospital del Salvador, sala San Daniel, cama N.o 88.

Nombrar director de turno al señor Rodolfo Valenzuela.

Arrendar el salón-teatro a la Sociedad "La Aurora".

Designar como miembros de la Comisión de Fiestas a los señores Elías Retamal, Pantaleón Henríquez y Carlos Irisarre.

Avisar a todos los socios que el próximo Domingo, de 10 a 12 M. se instalará en la secretaría: Arturo Prat 1242, un servicio gratuito de vacunación, atendido por el director señor Pantaleón Henríquez, a fin de vacunar a los socios y sus familias que lo deseen.

EL CAMPEONATO GRAFICO POR SANTIAGO DE ONE STEP.—El Sábado se llevó a efecto en esta Sociedad el campeonato gráfico por Santiago de one step, resultando vencedores los siguientes concursantes:

Primer premio: señor Cosme Inglés y señorita Elisa Taiba.

Segundo premio: señor Arturo Rojas y señorita María C.

Tercer premio: señor Víctor Fernández y señorita Gabriela Montt.

Además se instituyó un cuarto premio para el señor Humberto Callejas.

El Domingo se organizó un baile en honor de las parejas vencedoras y en este acto se repartieron los premios.

Se gestiona entre los señores Inglés y Rojas un nuevo concurso, a lo que los señores aludidos contestaron afirmativamente, quedando acordado que se realizará entre las dos parejas para el día 13 del presente.

AGRUPACION "HUMANIDAD LIBRE".—Con motivo de los últimos acontecimientos producidos, esta institución adoptó los siguientes acuerdos:

1. Lanzar un manifiesto ó protesta enérgica por la conculcación de las libertades públicas.

2. Protestar por la deportación del señor Daniel Schweitzer, ofreciéndole todo el apoyo moral.

3. Ligarse moralmente a los estudiantes universitarios, en el movimiento de protesta contra la dictadura militar.

4. Protestar públicamente por el atentado de que fueron víctimas los estudiantes al ser sableados por la policía.

5. Citar a una próxima reunión a todos los grupos y organizaciones afines.

EN LA SOCIEDAD UNION DE PELUQUEROS.—El Jueves próximo, a las 9 P. M., se llevará a cabo una conferencia a cargo del Capitán Vergara, quien como delegado de la Junta Militar, explicará a los miembros de esta institución todo lo relacionado con el movimiento actual y los fines que persiguen las instituciones armadas de la República.

Este acto se verificará en el local social de la institución, Tarapacá 721.

CONGRESO SOCIAL OBRERO.— El Viernes último se reunió el Congreso Social Obrero en comité, bajo la presidencia del señor Vicente Baeza, actuando de secretario el señor Aguila Ugalde y con la asistencia de las siguientes. sociedades: Artesanos La Unión, Unión de Peluqueros, Manuel Rodríguez, Unión de Comerciantes y Agricultores, Miguel Angel, de Pintores y Ateneo Obrero.

Se acordó recomendar a todas las sociedades representadas ante este Congreso la mayor asistencia de los señores delegados para la sesión del Viernes 10 del presente, y a la vez autorizar a sus delegados para emitir opiniones que reflejen el sentir general de las colectividades que representan en los diferentes problemas que se van a tratar.

CIRCULO SOCIAL DEL PATRONATO "SAN RAMON".—En junta general extraordinaria última, se nombró el nuevo Directorio, como sigue:

Presidentes honorarios, señores don Juan Sáez Ruiz y don Manuel Amunátegui Montt.

Directorio activo:
Presidente, señor don Rafael Rousseau.
Vicepresidente, señor don Jaime Beyné.
Secretario, señor don Pedro Banda.
Tesorero, señor don Marcelo Rousseau.
Directores: señores Rafael Banda, José Valerio, Juan Cáceres y Alfonso Arcaya.

El Centro "Benito Miranda B. C." correspondiente del Círculo Social, nombró también su nuevo Directorio:

Presidente honorario, señor don Benito Miranda.

Directorio activo:
Presidente, señor don Humberto Vásquez.
Vicepresidente, señor don Florentino Arias.
Secretario, señor don José Rousseau.
Directores: señores Oscar Henríquez y Miguel Bahamondes.

CENTRO CULTURAL FERROVIARIO.—El Jueves 9, a las 6 P. M., tendrá lugar la primera conferencia organizada por el Centro Cultural Ferroviario.

CENTRO EXEQUIEL VILCHES. — **Reforma de los estatutos.**—Durante los diez años que tiene de existencia este Centro, se ha regido por los primitivos estatutos. Múltiples circunstancias han influido para reformar estos estatutos.

El secretario del Centro, señor Julio Córdoba E. ha confeccionado un proyecto de reforma a dichos estatutos, con el objeto de conocer, estudiar y discutir dicho proyecto se ha citado para hoy, a las 9 P. M. en punto, a junta general ordinaria.

CENTRO ARTISTICO ESTUDIO Y PROGRESO.—Este Centro, en reunión de antenoche eligió para los puestos que se indican, a las siguientes personas:

Presidente, señor Máximino Albornoz.
Vice-presidente, señor Luis Alberto Lara.
Secretarios, señores Oscar Muños y Ulises Navarrete.
Tesorero, señor Eudilio Guzmán.
Pro-tesorero, señor Dionisio Millán.

Directores, Sección Literaria y Musical, señor Manuel Escobedo y señorita Clara Campos.

Directores Sección Educacional, señor Erasmo Cano y señora Vitalia de Gonzáles.

Directoras, Sección Educación Física,
señores Oscar Muños y Juan Fu
ba.

Este Directorio empezará en su
ciones el 15 del presente mes.

La Comisión de Fiestas se nom
en una próxima sesión, como así

Impuesto a la Renta

Se avisa a todos los contribuyentes que deben pagar impuestos, de acuerdo con las disposiciones de la ley N.o 3996, que se ha prorrogado hasta el día 15 del actual el plazo para cancelar las contribuciones de las categorías 2.a, 3.a, 4.a, 5.a y 6.a, o sea, rentas de los capitales mobiliarios; beneficios de la industria y comercio; beneficios o rentas de la minería y metalurgia; sueldos públicos y privados, pensiones y montepíos, y renta de profesiones y de toda otra ocupación lucrativa.

Pasado el plazo señalado, que será improrrogable, se aplicarán las sanciones legales a los remisos en el pago.

Se ruega solicitar los boletines desde luego, y no esperar los últimos días para cumplir con la obligación indicada. Con esto el público evitará las molestias y pérdidas de tiempo consiguientes.

OFICINA: AGUSTINAS 673

A. GOMEZ DEL FIERRO.
Jefe de la III Zona.

Jahuel
LA MEJOR AGUA MINERAL
DEPOSITO:
Soc. Anma. JAHUEL
SANTA ISABEL 115.—TELEFONO 82 SANTA ELENA

FIESTAS SOCIALES

La Sociedad de S. M. "El Cóndor". —Al antiguo Directorio a reunión para hacerle entrega al nuevo, para el Miércoles, a las 8 P. M., en Baquedano 868. También a la Comisión de Fiestas y de Sanidad.

Sociedad "Unión de Peluqueros".— Se nos pide hacer presente a los socios de esta institución, de que ya están en circulación las tarjetas para el banquete, que se llevará a efecto el 15 de presente, en conmemoración del 23 aniversario social.

El precio de estas tarjetas es de valor de $ 10.00 y se pueden adquirir todas las noches en la Secretaría de la institución de 9 1|2 a 11 1|2 P. M.

Igualmente se ruega pedir a los socios las tarjetas para la velada que se efectuará el 10 del presente.

En homenaje a las Fiestas de la Raza.—Auspiciado por la Sociedad de Pediatría y las asambleas populares de Acción Social, se efectuará el Domingo próximo un festival, en el O'Higgins, a las 10.30 de la mañana.

En el programa de este
guran números interesantes del
Junto Artístico Obregón, present
de las alumnas del curso de
meras, conferencia sobre la "Hi
y cuidado de los niños".

En especial se invitará a las
dres obreras, a quienes está de
do el festival de la Raza.
los niños que vayan al teatro,
pañados con sus familias, se
tirán frutas y otras golosinas.

Sociedad Igualdad y Trabajo.—
fiesta de beneficio que prepara
Sociedad Igualdad y Trabajo, se
tuará el Viernes 17 del presente
el Teatro Selecta, Chacabuco,
de Mapocho.

El programa de esta fiesta est
cargo de artistas nacionales.

Círculo "Arturo Prat" de la
Nacional.—Hoy, a las 9.30 P.
celebrará sesión ordinaria el
torio de esta institución.

La comisión de fiestas está
da para hoy, a las 9 P. M.

—Las inscripciones para el
peonato interno de billar siguen
biéndose todas las noches en la
cretaría.

CITACIONES

Unión de Operarios Electricistas.— En San Diego 339, se efectuará hoy, después de las salidas de las funciones de los cines de capital la asamblea a que están citados los socios que componen esta institución.

Congreso Social Obrero.—Junta general para el Viernes, a las 8.30 P. M.

Sociedad Unión de Peluqueros.— Reunión hoy Martes, a las 9 P. M., de los miembros de la Comisión de Sanidad, en Tarapacá 721.

Sociedad Fermín Vivaceta.—A sesión extraordinaria al Directorio, para mañana, a las 8 1|2 P. M.

Junta Seccional Ferroviaria II Zona. —A reunión general para hoy, en el local de costumbre, a los miembros de esta junta a fin de oír la cuenta de nuestro delegado ante el Congreso de Ovalle, don Avelio Donoso.

Sociedad "La Universal".—A sesión de la Comisión de Fiestas para hoy Martes, a las 8 P. M., para tratar lo relacionado con la próxima fiesta a beneficio de los fondos sociales.

Corresponde pagar la cuota mortuaria anticipada N.o 26.

—Por acuerdo de la junta
se subió a dos pesos la cuota
de presentación.

Asociación de Telegrafistas de
le.—A los delegados a sesión
ria para hoy, a las 4.15 P. M.,
el local social.

Estudiantina La Favorita.—A
unión general de socios para hoy,
las 8 P. M.

Conjunto Musical y Literario
Armonía". — A junta general
hoy, a las 9 P. M., en Rec
160. Se encarece la asistencia
señores Germán Moraga, Osvaldo
yes Valenzuela, Julio Cornejo,
B. Castillo, Fernando Castillo y
Fuente.

Confederación de Sindicatos
de Chile.—A reunión de delegados
ra mañana, a las 8 P. M., en
dera 657.

Sindicato de Pintores.—A junta
neral para hoy, a las 7 P. M.,
el local de costumbre.

Sindicato de Barnizadores.—A
unión para hoy, a las 7 P. M.,
Bandera 657.

Centro Sportivo "La Estrella
Chile".—Hoy, a las 9 P. M.,
general en la Sociedad de Arte
"La Unión".

COMITE UNIDO DE CHAUFFEURS

Hoy deberá reunirse el Comité Unido de Chauffeurs, a las 9 1|2 P. M., en Compañía esq. de Morandé.

CARBON DE L
Garantido de Quillay,
mo, Litro etc., ofrezco
gran partida puesto en bod
ga, desde 10 sacos.
Precio. al más bajo en pl
za.
RUPERTO DE LOS REYES
MORANDE 147

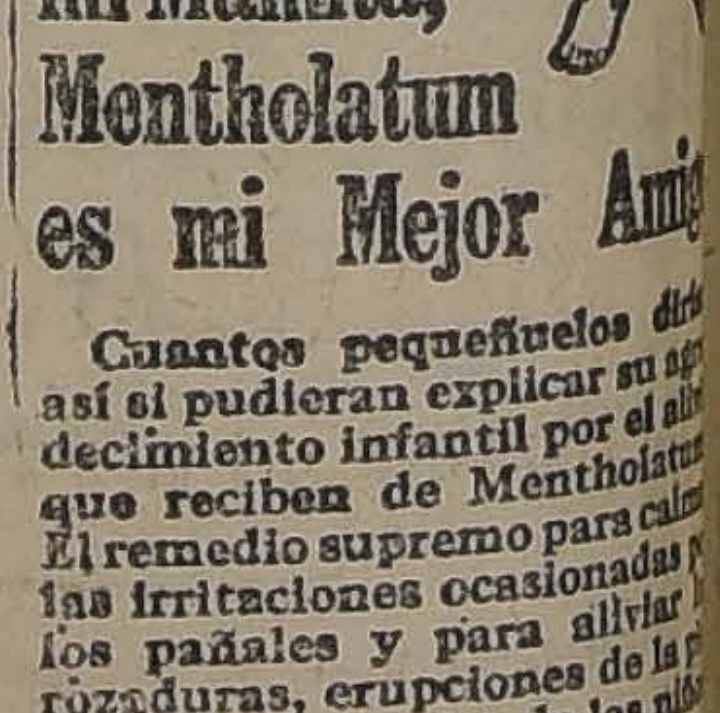

Cuantos pequeñuelos di
así si pudieran explicar su ag
decimiento infantil por el al
que reciben de Mentholatu
El remedio supremo para cal
las irritaciones ocasionadas
los pañales y para aliviar
rozaduras, erupciones de la
y demás dolencias de los ni
Una Crema Curativa
Mentholatum
Indispensable en el hogar
Cualquier accidente, aún el
pequeño, puede ser bastante
groso si no recibe atención inme
Mentholatum, el remedio de
aplicaciones, cicatrizante por
lencia, es el indicado para dolor
cabeza y garganta, neuralgia, gol
contusiones, catarros, etc., etc.
Exija el legítimo Mentholatum
sus envases originales. Rechace
limitaciones.
De venta en las Farmacias y D
guerías.
Mentholatum

CAMBIO

BANCARIO .. .. $ 40.30
COMERCIAL.... .. .. $ 40.40

EQUIVALENCIAS DEL CAMBIO BANCARIO:

1 DOLAR, vale .. .. $ 9.13 1|2
1 FRANCO .. .. 0.47 3|4
1 PESETA .. .. 1.20 3|4
1 LIRA .. .. 0.39 1|2
1 NACIONAL ARG. 3.39

PREMIO DEL ORO: 207.50

UN PESO PAPEL VALE 5 15|16 PENIQUES

VALOR DE LA LIBRA EN DOLARES

Bco. Anglo Sud. Americano...4.45 13|16

LA DEBILIDAD SEXUAL
La Impotencia, la Neurastenia, se curan con
Bismolan
TONICO PODEROSO
SE VENDE EN TODAS LAS BOTICAS

BOLSA DE COMERCIO

MOVIMIENTO

El movimiento de ayer que durante la primera hora se mostró bastante animado y los precios firmes y con tendencia de alza, en la segunda rueda se vió decaído, traduciéndose esta flojedad en bajas de consideración en casi todos los papeles negociados.

De rueda a rueda según podrá observarse por los boletines, se verá que los Huanuni de 90 bajaron a 86, Salvador de 88 a 82; Kala-Uyu, de 67 1|2 a 66; Oploca, de 195 1|2 a 194; Chacaltaya de 42 a 39 1|2, etc.

A la clausura de las 5, los precios bajaron aún más, mostrándose la plaza francamente floja.

SUBIERON

Hip. 7-1, de 86 a 87 1|4; Hip. Valp. 8, de 87 a 88; Bco. Chile, de 212 a 213; Bco., de 75 1|2 a 76; Perfetti, de 18 1|2 a 18 3|4; Cem. Melón, de 38 a 39; Lastenia, de 55 1|2 a 57 1|4.

BAJARON

Caja, 8-1, de 95 a 94 1|2; Bco. Español, de 140 a 138 1|2; Antofagasta, de 78 1|2 a 77 3|4; Galicia, de 36 a 35; Hallada, de 6 a 5 1|2; Chacaltaya, de 42 a 38; Colquiri, de 2 1|2 a 20 3|8; Dichas, de 29 1|2 a 27; Huanuni, de 89 a 86; Kala-Uyu, de 68 a 64; Lebu, de 12 1|2 a 10; Minera, de 33 1|4 a 33; Elqui, de 16 a 15 1|4; Oploca, de 196 a 190; Patiño, de 311 a 302; Salvador, de 37 a 29 1|2; Sta. Rita, de 8 1|2 a 6 1|2; Sto. Cristo, de 11 a 9 1|4.

OPERACIONES DE AYER

PRIMERA RUEDA

9000 Huanuni, Oct. 30, 90.
400 Galicia, Oct. 16, 35.
0 Melón, 39.
15000 Caja, 7-1, 86.
13000 Hip. 8-1, 87 1|4.
1000 Huanuni, Oct. 16, 89.
100 Bco. Chile, 213.
6000 Hip. 8-1, 87 1|2.
2100 Huanuni, Oct. 30, 89 1|2.
400 Chacaltaya, Oct. 30, 42 1|2.
300 Huanuni, Oct. 30, 89.
500 Antofagasta, Oct. 30, 78 1|4.
200 Bco. Industrial, 16.
1000 Priv. Enero 8, 84.
400 Electr. Ord. Oct. 30, 10.
200 Oploca, Oct. 16, 195.
100 Oploca, Oct. 16, 195 1|2.
1000 £, Oct. 7, 39.90.

SEGUNDA RUEDA

29 Bco. de Chile, 213.
53000 Caja 8 1|2, 88 1|2.
1000 Caja, 8 1|2, 88 1|4.
19000 Caja, 8-1, 94 1|2.
500 Gente Grande, Oct. 16, 90.
100 Chacaltaya, Oct. 16, 40.
600 Chacaltaya, Oct. 30, 40.
15 Gas, 56.
100 Kala-Uyu, Oct. 30, 66 1|2.
900 Oploca, Oct. 16, 194.
100 Chacaltaya, Oct. 16, 39 1|2.
34 Bco. Español, 138 1|2.
100 Salvador, Oct. 30, 32.
100 Huanuni, Oct. 30, 86.
100 Oploca, Oct. 30, 195.
100 Bco. Nacional, 92.

Precios de comprador o vendedor al terminar las ruedas

TITULO	COMPRADOR Cantidad	COMPRADOR Precio	VENDEDOR Cantidad	VENDEDOR Precio
BONOS				
Caja 8-1	17000	94½	8000	95
Caja 8 1|2	10000	88	20000	88¼
Hipotecario 8-1	10000	87½		
Hipotecario 7-2	8000	88		
Hipotecario 7-1	3000	87¼		
Hipotecario 7-1 año 919	8000	88		
Gdor 8			2000	88
Debentures	1000	39		
BANCOS				
Chile	100	212½	135	213
Español	100	138	24	140
Hipotecario			20	630
Nacional	100	92	50	93
MINERAS				
Hallada, Octubre 30	200	5		
Chacaltaya, Octubre 30			200	39½
Disputada, Octubre 30			100	35
Gatico, Octubre 30	200	7		
Huanuni, Octubre 30	100	85		
Huanuni, Octubre 16			200	86
Kala-Uyu, Octubre 30	200	65	200	66
Monte Blanco, Octubre 30	100	40		
Elqui	500	15½		
Oploca, Octubre 16			200	94
Salvador, Octubre 30	100	32		
Tocopilla, Octubre 30	200	80		
Tres Puntas	500	2		
SALITRERAS				
Antofagasta, Octubre 30	500	78		
Lastenia, Octubre 16	300	57		
Galicia, Octubre 16			500	35½
GANADEROS				
Gente Grande, Octubre 16	200	90		
INDUSTRIALES				
Cemento Melón	200	39		
Cemento Melón, Octubre 16			50	39
Cervecerías			50	30
Gas de Santiago	35	55	58	56
Electricidad ord. Octubre 30	500	10		
Malvoa			500	11¼
Tabaco			100	84
Vapores	500	35		
CIERRE A LAS 5 P. M.				
Cambio		40.20		40.40
Oro		206.50		207.50
Libras por oro		13.10		13.20
Salvador, Octubre 30		29½		
Huanuni, Octubre 30		86		
Kala Uyu, Octubre 30		64		
Elqui, Octubre 30		15¼		
Oploca, Octubre 16		100		
Antofagasta, Octubre 16		77¾		
Lastenia, Octubre 16		57¼		
Chacaltaya, Octubre 30				[illegible]
Lebu, Octubre 30				10
Dichas, Octubre 30				27
Santo Cristo, Octubre 16				9¼
Patiño, Octubre 16		302		
Gente Grande Trans., Octubre 16		90		

OPERACIONES EN VALPARAISO

PRIMERA RUEDA

400 Huanuni, Oct. 30, 90.
400 Colquiri, Oct. 16, 20 3|8.
1100 Huanuni, Oct. 30, 89 1|2.
1200 Rita, Oct. 30, 6 3|4.
1100 Huanuni, Oct. 30, 89.
1000 Antofagasta, Oct. 16, 78 1|2.
250 Galicia, Oct. 16, 35.
400 Antofagasta, Oct. 30, 78 1|2.
200 Lebu, Oct. 16, 12.
100 Huanuni, Oct. 16, 89 1|2.
10000 Hipotecario, 8-1, 87 1|2.
600 Antofagasta, Oct. 16, 78.
100 Salvador Oct. 16, 36 1|4.
300 Salvador, Oct. 30, 36.
300 Rita, Oct. 30, 6 1|2.
200 Loa, Oct. 30, 76.
1200 Antofagasta, Oct. 30, 78.
100 Ast. Havas, Oct. 16, 65.
15000 £, Oct. 7, 40.04.
15000 £, Oct. 21, 40.

ORO

Primera rueda. — Vendedor 205.30, y comprador 205.00.

CAMBIO

Primera rueda.—Vendedor 40.00, y comprador 39.80.

LIBRAS POR ORO

Primera rueda. — Vendedor 13.10, y comprador 13.00.

SEGUNDA RUEDA

1000 Hip. Valp. 8-1, 88.
100 Hallada, Oct. 16, 5 1|2.
1500 Salvador, Oct. 30, 33.
100 Huanuni, Oct. 30, 86 1|2.
100 Huanuni, Oct. 30, 86.
500 Antofagasta, Oct. 16, 77 3|4.
200 Mineras, Oct. 16, 33.
100 Kala-Uyu, Oct. 30, 66.
200 Chacaltaya, Oct. 30, 39.
1000 Antofagasta, Oct. 30, 77 3|4.
200 Perfetti, Oct. 16, 18 3|4.
1600 Salvador, Oct. 30, 31.
700 Salvador, Oct. 30, 31 1|4.
10000 £, Oct. 21, 40.

ORO

Segunda rueda. — Vendedor 204.80, y comprador 204.50.

CAMBIO

Segunda rueda. — Vendedor 40.20, y comprador 40.00.

LIBRAS POR ORO

Segunda rueda. — Vendedor 13.20, y comprador 13.10.

EL COGNAC "LA PARRA DE ORO" DE LA VIÑA ERRAZURIZ PANQUEHUE

se garantiza como absolutamente puro y natural; su exquisitez se debe exclusivamente a los años de elaborado y al cuidado constante y esmerado de sus propietarios, que no han omitido gastos.

Jamás se ha producido en Chile mejor cognac que el

"PARRA DE ORO" DE LA VIÑA ERRAZURIZ PANQUEHUE

PIDALO AL DEPOSITO DE ESTA VIÑA EN SANTIAGO

SANTA ROSA 835.— TELEFONO 164, MATADERO

LUIS GONZALEZ Z., AGENTE

PRECIO DEL CAJON: $ 144, A DOMICILIO

INFORMACIONES DE SOCIEDADES ANONIMAS

DIVIDENDOS, CITACIONES, CIERRE DE REGISTROS

ANTOFAGASTA Co. DE SALITRES DE— Anuncia su dividendo de $ 1.75 para el 10 de Octubre por intermedio del Banco de Chile.

AGUA SANTA Co. DE SALITRE Y FERROC. DE—Cita a junta general ordinaria para el 7 de Octubre, en Prat 191, Valparaíso. Presentar memoria y balance último semestre.

GENERAL DE CONSTRUCCIONES Co. S. A.—Cita a junta general extraordinaria para el 9 de Octubre, en Bandera 575, Santiago. Tratar aumento de capital.

ANGLO FRANCESA DE LAS CONDES Co. MINERA.— Cita a junta general extraordinaria el 13 de Octubre en "El Mercurio". Deliberar sobre una proposición de compra de las Minas.

OPLOCA DE BOLIVIA Co. MINERA Y AGRICOLA DE—Cita a junta general ordinaria para el 24 de Octubre en Morandé 356, Santiago.

MACHACAMARCA COMUNIDAD MINERA.— Cita a junta general ordinaria para el 15 de Octubre en "El Mercurio". Tratar de la enajenación de los derechos de La Comunidad y de su disolución anticipada. Cierra su registro desde el 19 de Setiembre al 15 de Octubre.

DESCUBRIDORA DE HURTADO CO.— Cita a junta general ordinaria y extraordinaria para el 10 de Octubre en Agustinas 1111. Presentar balance y estado de los negocios sociales y tratar de la venta del activo y pasivo de la Co. a una sociedad anónima.

LOA CO. SALITRERA EL.—Anuncia su dividendo N.o 51 de 2 1|2 o|o para el 10 de Octubre por el Banco Edwards.

FABRICA NAC. DE CERVEZA J. A.—Cita a junta general extraordinaria para el 10 de Octubre, en Esperanza 1247. Tratar sobre el aumento de capital social. Cierra su registro del 5 al 10 de Octubre.

GENTE GRANDE SOC. GANADERA—Anuncia su dividendo de 10 o|o o sea sh. 2, el 15 de Octubre, al tipo de cambio que fije el Banco de Chile el 8 de Octubre. Cierra su registro el 30 de Setiembre al 15 de Octubre.

ELECTRICIDAD IND. Co. GN. DE—En conformidad a lo acordado en junta general extraordinaria, de fecha 29 de Agosto, corresponde a los accionistas suscribir 1 acción de la N. E. al precio de $ 60 por cada 2 de las que actualmente poseen. La 1.a cuota del 50o|o, o sea 30 por acción debe ser pagada entre el 10 y 15 de Octubre en Bandera 69.

Cierra su registro del 1.o al 10 de Octubre.

GAS DE VALPARAISO Co.—Cita a junta general extraordinaria para el 8 de Octubre, en Aldunate 460, Valparaíso. Tratar sobre el aumento de capital. Cierra su registro del 2 al 8 de Octubre.

ELECTRICIDAD INDUSTRIAL Co. GENERAL DE—Anuncia su dividendo ordinario N.o 59, de $ 2, el 10 de Octubre, en Bandera 60. Cierra su registro del 1.o al 10 de Octubre.

BRITISH AMERICAN TOBACCO Co.—Cita a junta general extraordinaria para el 7 de Octubre, en Montaneda 979, Valparaíso. Someter a la aprobación el acuerdo tomado por el Consejo Directivo de aumentar el capital social. Cierra su registro del 30 de Setiembre al 7 de Octubre.

VOLCAN, Co. INDUSTRIAL EL—Anuncia su dividendo N.o 7 el 13 de Octubre, en Bandera 60, de $ 1 por acción. El registro permanecerá cerrado del 4 al 13 de Octubre inclusive.

COLBATO SINDICATO INICIAL DE—Cita a junta extraordinaria de comuneros para el 18 de Octubre, en Morandé 322, oficina 15 y 16, someter a la aprobación de la junta los estatutos de la Sociedad Anónima y acordar la liquidación de la actual comunidad.

VOLCAN Co. INDUSTRIAL EL—Anuncia su dividendo N.o 7 de 1 peso para el 13 de Octubre, en Bandera 60. Cierra su registro del 6 al 13 de Octubre.

TIERRA AMARILLA SOC. CUPRIFERA DE—Cita a junta general ordinaria y extraordinaria para el 13 de Octubre, en "El Mercurio" de Santiago, dar cuenta de la marcha de la sociedad, balance, estatutos y tratar sobre la disolución y liquidación anticipada de la Sociedad.

TEJIDOS EL SALTO Co. NAC. DE—Cierra su registro del 8 al 11 de Octubre.

LAUTARO NITRATE Co. LTD.—Anuncia su dividendo N.o 57, de sh. 5 para el 24 de Octubre, en Prat 231, Valparaíso. A los accionistas de Lastenia que estén por recibir títulos de Lautaro y que tengan en su poder el comprobante del Banco Anglo Sud Am. Ltd., podrán percibir el dividendo en dicho Banco mediante la presentación del referido comprobante.

GANAL GREEN Y MAIRA.—Cita a junta general extraordinaria para el 10 de Octubre, en Portales 201, San Carlos. Tratar diversos objetos.

STA. RITA DE CHAÑARCILLO Co. MINERA.—Cita a junta general ordinaria para el 14 de Octubre en Bolsa Comercial de Valparaíso, Cochrane 695. Cierra su registro del 4 al 14 de Octubre.

COMERCIAL DE AGRICULTORES SOC.—Cita a junta general extraordinaria para el 15 de Octubre.

TINGUIRIRICA COMUNIDAD ESTAÑIFERA.—La escritura de adhesión de la Sociedad An. Co. Estañífera Inquisivi está abierta en la Notaría de Bascuñán Cruz, Prat 77, Valparaíso, donde deben pasar los comuneros a suscribir a razón de 300 acciones de la Co. por una de la Comunidad.

NAVIERA CHILENA DE TRANSPORTES.—Cita a junta general extraordinaria para el 17 de Octubre, en Esmeralda 109, Valparaíso. Tratar, modificación de estatutos.

GUIA OFICIAL DE CORREDORES DE LA BOLSA DE COMERCIO

Compra - Venta de Acciones, Oro, Bonos; Préstamos Hipotecarios

ANDUEZA Hnos.
Calle La Bolsa N.º 74

ASTABURUAGA L., JORGE
Calle Club de la Unión N.º 1061

BALBONTIN Y HELFMAN
Edificio Ariztía, 4.º Piso

BALMACEDA, DANIEL
Delicias 78 — La Bolsa N.º 60

BARROS GONZALO
Bandera N.º 149

BEZANILLA VICTOR
Huérfanos N.º 1169

BORDALI y Cía.
Moneda N.º 1115

BORIES RAUL
Calle La Bolsa N.º 52

DIAZ y LLONA
Huérfanos N.º 1165

GAZTELU, FAUSTINO
Calle New York N.º 68

JARAS D. V., ISMAEL
Calle Club de la Unión N.º 1069

MONTES, R. y F.
Calle La Bolsa N.º 76

MONTT, FRANCISCO
Bolsa de Comercio, Oficina N.º 234.

MORANDE y Cía.
Calle La Bolsa N.º 56

RIO, FERNANDO DEL
Calle Club de la Unión N.º 1085

RAMIREZ y OVALLE
Bandera N.º 55

RODRIGUE Zy HORMAN
Nuew York N.º 43

SUBERCASEAUX FRANCISCO
Bandera N.º 73

SUTIL PRIETO, DIEGO
Bandera N.º 69

URETA RAIMUNDO
Bandera N.º 185

VALDES, RICARDO
Calle La Bolsa N.º 84

VILLAMIL, FLORENCIO
Calle La Bolsa N.º 82, Tel. 2664

WILSON E HIJO, PEDRO
Calle Club de la Unión N.º 1075

ZUÑIGA D., ERMANDO
Bandera N.º 60

H. J. TANNER y Cía.
Santiago: Calle Bolsa 71, Casilla 2394
Valparaíso: Edificio Banco Anglo Sud Americano, Casilla 825.

FUNDOS
COMPRA-VENDE
ALFREDO TAGLE RODRIGUEZ
Catedral 1137 - Casilla 3132

Para curar un resfriado en un día

todo el mundo toma el LAXATIVO BROMO QUININA (Pastillas). Los boticarios devolverán el dinero si deja de curar. La firma de la W. Grove se halla en cada cajita. Hecho por la PARIS MEDICINE Co., St. Louis, E. U. de A.

RAULI Y LINGUE

mach. 1x2 1|2, muy seco, a $ 0.70 cada uno.

Barraca LA REPUBLICA
DOMEYKO 2354
Teléfono 132

A los Señores Accionistas

— DE LA —

Compañía Salitrera "Lastenia"

The Lautaro Nitrate Co. Ltd ha resuelto ampliar hasta el 18 de Octubre en curso, inclusive, como plazo final, la opción dada a los accionistas de la Compañía Salitrera Lastenia, para que puedan entregar en canje sus acciones, recibiendo una acción de Lautaro, de £ 5, valor nominal, por cada cinco acciones de Lastenia, de £ 1, valor nominal.

Las acciones de la Compañía Salitrera Lastenia serán recibidas por el Banco Anglo Sud Americano Ltd., y los accionistas de Lastenia residentes en Santiago pueden entregar sus títulos en la Oficina del mismo Banco en dicha ciudad.

Valparaíso, 2 de Octubre de 1924.

The Lautaro Nitrate Co. Ltd.

COTIZACIONES DE METALES

Cablegrama sobre cotizaciones de metales correspondiente al día de ayer:

Estaño: £ 242.0.0 al contado, y 244.7.6 a plazo. Bajó 0.5.0 al contado, y 0.2.6 a plazo.

Cobre Standard: £. 62.2.6 al contado, [illegible] 3.5.0 a plazo. Bajó 0.2.6 al contado [illegible].6 a plazo.

Plata: d. 35 3|8. Subió 5|16.

BOLSA COMERCIAL DE CHILE

PRIMERA RUEDA

900 Espino, 0.75 P. H.
1200 Sto. Cristo, 10, Oct. 16.
250 Covadonga, 4 1|2, Oct. 16.
100 Salvador, 34, Oct. 30.
500 Caupolicán, 0.65, contado.
400 Sto. Cristo, 9 3|4, Oct. 16.
1000 Espino, 0.80 Oct. 16.
1000 Sto Cristo, 10 1|8, Oct. 16.
200 Espino, 0.75, contado.
200 Sto Cristo, 10, Oct. 30.
100 Potasa, 10, Oct. 16.
800 Brilladora, 3 1|4, contado.
1000 Espino, 0 75, Oct. 15.

SEGUNDA RUEDA

200 Sto. Cristo, Oct. 30, 9 3|4.
200 Sto. Cristo, Oct. 30, 9 5|8.
500 Sto. Cristo, Oct. 30, 9 1|2.
1100 Sto. Cristo. Oct. 30, 9 3|8.
1000 Sto. Cristo. Oct. 30, 9 1|4.
100 Sto. Cristo. Oct. 30, 9 1|8.
100 Sto. Cristo, Oct. 16, 9 3|8.
1300 Sto. Cristo, Oct. 16, 9 1|8.
3400 Sto. Cristo, Oct. 30, 9.
100 Sto. Cristo, Oct. 16, 8 7|8.
100 Salvador, Oct. 30, 30.

MATADERO PUBLICO

ENCIERRA DE HOY

Ganado mayor		Ganado menor	
Bueyes..	62	Corderos.	440
Novillos.	169	Cerdos.	401
Vacas.	1.50	Cabros.	10
En vara.	26	Cerdos.	106
Total..	407	Total..	1.026

PRECIOS DE LAS CARNES

				Kilos
Carne buey.	1.a	1.80	a	1.90
Id. Id.	2.a	1.50	a	1.60
Id. Id.	3.a	0.70	a	1.40
Carne novillo.	1.a	1.90	a	2.00
Id. Id.	2.a	1.70	a	1.80
Id. Id.	3.a	0.70	a	1.40
Carne vaca..	1.a	1.90	a	2.00
Id. Id.	2.a	1.70	a	1.80
Id. Id.	3.a	0.70	a	1.40
Carne cordero.	1.a	2.80	a	3.00
Id. Id...	2.a	2.50	a	2.70
Id. Id.	3.a	1.80	a	2.30
Carne oveja.	1.a	2.00	a	2.20
Id. Id.	2.a	1.70	a	1.90
Id. Id.	3.a	1.20	a	1.60
Grasa en rama.	1.a	2.00		
Id. Id.	2.a	1.80		
Id. Id.	3.a	1.40		
Sebo ovejuno...		1.20	a	1.30
Cuero de buey.		1.80		
Id. Id. novillo.		1.80		
Id. Id. vaca..		1.80		
Id. Id. ovejuno... pesos docena.		60	a	168

Se vendieron 26 animales quedados en vara ayer, desde 0.50 a 1.00.

COMPRAMOS
Prpiedad de renta hasta
$ 850,000
PAGO AL CONTADO
NAVARRETE y ROTMAN
BANDERA 139

Vendedor Activo

y competente en paquetería, para pedidos directos, necesítase. Sueldo y comisión. Enviar ofertas a

H. Z.

a este diario

La Casa Noruega

¡OJO! AGUSTINAS 1056 ¡OJO!

Desde el quince de Octubre puede usted visitar la lujosa casa de Novedades Europeas. Cojines y carpetas de cuero pintados; preciosas lámparas de pie de seda, pintadas; lindos amoblados de mimbre esmaltados a fuego y tapizados.

No olvidarse: Desde el quince puede usted visitar esta lujosa casa, como también los salones subterráneos de la exposición de muebles, artículos y joyas antiguos. Todo importado a precios muy convenientes.

AGUSTINAS 1056. FRENTE AL SAVOY HOTEL.

VETERINARIA

En el Consultorio Clínico del Veterinario de "La Nación". Dr. L. Schmidt Hermann, se atienden consultas y llamados a domicilio para la atención médica de animales enfermos.

Horas: 9 a 12 M. y 2 a 7 P. M.

SAN ANTONIO 457

TELEFONO N.o 8049

-Chacra-
ARRIENDO

dentro del plano de esta ciudad. 35 cuadras bien regadas. Enormes bodegas, casas, galpones, propiedad de renta, huertos frutales, etc. Inmediata a corrales Ferrocarril y Ferias.

Tratar: de 8 a 9 y de 11.30 a 2.

H. B. — Ejército 467.

Leña

Necesitamos comprar 12,000 quintales de leña de eucaliptus de primera clase, entregables en los Establecimientos de Beneficencia en plazos escalonados.

Las ofertas se recibirán el 13 del corriente. Antecedentes en esta Oficina:

Central de Compras de la Junta de Beneficencia
MONJITAS 695

MOVIMIENTO HABIDO EN 6 DE OCTUBRE DE 1924

Corte Suprema

Cuenta General

1.— Víctor Parra y otros con José Cardenio Avello y otros, pendiente; Las demás no vistas.

Alegaron: Don Eliodoro Yáñez y don Arturo Alessandri, por el recurso y don Esteban Iturra, contra el recurso y quedó pendiente.

TRIBUNAL PLENO

1.—Recurso queja María Luisa Valenzuela v. de C., acuerdo;

2.—Recurso queja Alfredo del Valle, acuerdo;

Alegaron: Don Tomás Ramírez don Alfredo del Valle, por el recur y don Osvaldo Foch, contra el recu so.

Falladas de acuerdo

Quiebra Bertucevic Hnos., sin l gar forma; Redactor. Sr. Bezanil Silva; Recurso de amparo de D niel Schweitzer, confirma resoluci apelada; Redactor Sr. Santa Cruz.

Fallada de en cuenta:

Recurso de queja de Cárlos To lli, sin lugar

Corte de Apelaciones

Primera Sala

Lunes 6. — Relator señor González Campos

1 Nicolás Cordero, inhibitoria, revocada.

2 Sumario por atropellamiento a Ramón Gallardo, confirmada.

3 Eusebio Dieguez contra Rosendo Martín, confirmada con declaración.

17 Junta de Beneficencia de Santiago con Montero y Cía., trámite.

Secretario, el señor Fabres.

Alegaron. — Don Aquiles González con don Alfredo Matte, en la 1.a; don Domingo Godoy con don Tito Lisoni, en la 2.a; don Fernando Palacios con Calixto Martínez, en la 3.a

Segunda Sala

Relator señor Bernales

6 Domingo Ortiz con Santiago Flores, acuerdo.

7. Josefina Michaell con Enrique Gronsini, acuerdo y diligencias.

8 Luis Bonzi con Cía. Nacional de Tejidos El Salto, confirmada.

9. Hortensia Humeres, concurso, acuerdo.

10 Alejandro Hidalgo con Municipalidad de San Antonio, sin estado.

11. Roberto Valdivieso con Jorge Cerda, trámite.

12. Rosalía Mozó, incidente, trámite.

No vistas las demás.

Alegaron.—En la 6.a, don Misael Pradenas, revocando, y don Carlos Contreras, confirmando.

En la 8.a, don Augusto Cerda, revocando, y don Arturo Yávar, confirmando.

En la 9.a don Enrique Aspillaga con don Arturo Yávar y don Juan López.

Tercera Sala

Lunes 6.—Relator señor Mac-Iver

1 Antonio Molinos contra Vicente Berrade, confirmada.

5 Andrés Fontecilla con José Martínez, sin lugar.

6 José L. Quezada con Carlos Montero, sin lugar.

9 Nicomedes Ossa Prieto con Ramón Nieto de la Vega, ha lugar.

Secretario, el señor Alcalde.

Alegaron. — Don Vicente Molinos por la revocación, en la 1.a; don Miguel Contardo por la confirmación, en la 8.a; don Salvador de la Vega con don Hernán Castillo, en la 9.a

CUARTA SALA

Relator señor Rodríguez.

1. — Cía Salitrera Perfetti con Fisco. — Acuerdo.

2. — Recurso de hecho de Ricardo Dávila Boza. — Sin lugar.

4. — Piza y Morgi con Rosa Taback. — confirmada.

5. — Ricardo Muñoz. Nulidad acuerdo con Municipalidad Peñaflor. — sin estado.

6. — Aníbal Urrutia con Julián Campos. — mal anunciada.

7. — Sumario de suicidio de Be jamín Lira. — confirmada.

8. — Contra Félix Sánchez, confirmada.

9. — Contra Arturo Escobar, confirmad..

10. — Contra Ana Gómez. — co firmada.

11. — Contra Juan Norambuen — confirmada.

12. — Contra Juan Ramírez. competente el 5.o Juzgado del C men.

13. — Contra Francisco Flore — confirmada.

14. — Contra Desiderio Baez. confirmada.

15. — Contra Oscar Miranda, confirmada.

16. Contra Pedro Herrera, —co firmada.

17. — Sumario muerte de Edmu do Martínez. — confirmada.

No vistas las demás.

Fallada de acuerdo.

Cesar Covarrubias con Municip lidad de Santiago. Confirmada.

Francisco A. Cruzat con Dan E. Vial. — revocada.

Alegaron.

En la 1.a don Carlos Estév con don Guillermo Rivera revoca do.

En la 4.a don Roberto Pertic c don Aurispides Novoa.

Agradecimientos

Habo público mis agradec mientos al Garage Gladina, Cie fuegos 11, por haberme arreglad mi auto Buick, que tenía un d fecto en el Motor, dejándome en perfectas condiciones. Mi au está como nuevo, en dos días, p un precio razonable, lo que consegui en ningún Garage e plaza.

ANTONIO MARICH.

Santiago, 7 de Octubre de 192

FABRICACION DE CAJONES y JABAS

De todas clases, hace
"LA REPUBLICA"
Barraca y Fábrica
DOMEYKO 2354

COCINAS A GAS

LAS MAS ECONOMICAS
LAS MAS PRACTICAS
LAS PREFERIDAS DE LAS DUEÑAS DE CASA.

SON LAS QUE OFRECE

Santiago Webb & Co.

CASILLA 1767. — TEL. INGLES 3176 - 3177.

ESTADO 156 — 170

Ofrezco en Venta

(ORDENES EXCLUSIVAS)

MAGNIFICAS PROPIEDADES DE RENTA

NEGOCIOS SELECCIONADOS

A CUADRA Y MEDIA DE CALLE AHUMADA.—Gran propiedad compuesta de cuatro casas de habitación y dos espléndidos almacenes. Mide 26 de frente por 60 de fondo, 1,560 metros cuadrados de terreno, casi su totalidad edificados, edificios de dos pisos, construcción cal y ladrillo. La propiedad está regiamente tenida.—Deuda hipotecaria $ 205,000.—Bonos 8 o|o con 1|2.—Renta anual: $ 48,000.—Precio de oportunidad: $ 380,000.—Se dan facilidades de pago.

EN CALLE DE SANTO DOMINGO ENTRE MORANDE Y TEATINOS.—Mide 26 de frente por 48 de fondo, muy buenos edificios; apropiado para casa comercial. La propiedad ha sido tasada por la Caja Hipotecaria en $ 270,000. Tiene una deuda de $ 85,000 en bonos 8 o|o con 1|2. Renta anual: $ 24,000.—Precio: $ 230,000.

EN CALLE DE SAN DIEGO ESQUINA, EN LA MEJOR SITUACION DE ESTA CALLE.—Edificio de dos pisos, construcción de ladrillos, frente estuco. Mide 1,400 metros cuadrados de terreno, casi su totalidad edificados. Consta de cinco almacenes, y cuatro casas de habitación. Renta anual: $ 33,000. Deuda hipotecaria: $ 80,000.—Precio de oportunidad: $ 280,000.

—::— SITIO —::—

ENTRE CALLE DE CASTRO Y DIECIOCHO, A TRES CUADRAS DE DELICIAS.—Mide de frente 16 metros, por un especial y buscado fondo. Se encuentra a diez metros de calle del Dieciocho.—Precio de ocasión: $ 22,000.

EN AVENIDA PROVIDENCIA.—Grupo de cuatro casitas modernas recientemente concluidas, precioso estilo, todas arrendadas. Renta anual: $ 12,000.—Precio: $ 90,000.

EN DELICIAS, EN LINDA SITUACION, HABITACION Y RENTA.—Edificio construcción de cemento armado, dos regias casas estilo moderno, recién terminadas. Renta anual: $ 29,000. Deuda: $ 240,000 a la Caja Hipotecaria.—Precio: $ 300,000.

EN DIEZ DE JULIO, ESQUINA.—Situación muy comercial. La propiedad consta de tres regios almacenes y cinco casas de habitación, todo totalmente arrendado. Renta anual: $ 17,000. Mide 800 metros cuadrados de terreno, casi en su totalidad edificados. Esta propiedad ha sido tasada en $ 130,000. Se encuentra en perfecto estado. Deuda hipotecaria: $ 40,000.—Precio de oportunidad: $ 116,000.

MAYORES DATOS, PLANOS, ORDENES PARA VISITARLAS EN LA OFICINA DE "BIENES RAICES" DE

Miguel Fuenzalida B.

1061 — MONEDA — 1061

AJEDREZ

La partida Alessandri-Loreiro

(TOMADA DE "CRITICA" DE BUENOS AIRES)

Ya saben nuestros lectores cómo las angustias patrióticas del ex-Presidente de Chile, señor Alessandri, no han arrebatado al ilustre hombre público la serenidad de espíritu que es característica de los hombres fuertes. Al día siguiente de los episodios que ocasionaron su salida de Chile, el Presidente Alessandri, en el tren que lo trajo a Buenos Aires, departía tranquilamente con sus acompañantes y con los periodistas que se adelantaron a saludarlo. Con uno de ellos, nuestro compañero el señor Loreiro Gómez, el señor Alessandri hasta jugó una partida de ajedrez, y en ningún momento se advirtió que alguna preocupación absorbiera su ánimo, distrayéndolo de las incidencias de la partida, a la que, bueno es advertirlo, no dedicó, sin embargo, una atención excesiva, pues según nuestros informes, el señor Alessandri no interrumpió por ella la conversación con los circunstantes y efectuó todas las jugadas con extraordinaria rapidez.

Un amigo de "Crítica" ha comentado brevemente la partida. A continuación transmitimos las anotaciones del señor J. C., y por ella verá el lector que si la partida fué tablas ello no ha sido tanto por las formidables combinaciones de Loreiro, como por la manera... tolerante omo jugó el señor Alessandri.

He aquí la partida:

BLANCAS — NEGRAS

Sr. Alessandri — **Sr. L. Gómez**

Defensa berlinesa

1 P 4 R   P 4 R
2 A 4 A   C 3 A R
3 C 3 A R   A 4 A
4 P 3 D   O - O

El negro no las tiene todas consigo; por eso realiza una jugada nada encomiable, que le ocasiona la pérdida de un peón.

5 C X P

¡Ya estuvo!

P 3 D
6 C 3 A R   A 5 C R
7 A 3 R   C D 2 D
8 C D 2 D   C 4 R
9 A X A   C X A
10 A 4 D

El blanco se siente más fuerte y juega con blandura

C N C

Es la justa. El amigo Loreiro hace lo que puede.

11 D X C   P 4 A
12 A 3 A   A X C

¿Y eso. Eso se lama abrirle el camino a la torre. El ataque del Blanco está facilitado por el adversario.

13 P X P A   P X D
14 P X P

Es una jugada fantástica. ¿Changüí? ¿Exceso de rapidez en el juego? Vamos a verlo.

C X P

No es mala; pero mejor hubiera sido 14... T I R. Nos parece que en el negro hay muy poco de "fierrito".

15 O-O-O

Este enroque en largo de las blancas sólo ha sido posible por el descuido del negro.

C X A
16 D X C   D 5 D
17 2 D 2   P 4 C

El negro reacciona y se dispone a hacer papilla al adversario; pero...

18 P 3 A   D 3 A
19 P 4 A R   T R 1 R

Las negras han tomado una linea importante. Se viene una enfilada de torres; pero todo eso es pura bulla. Mejor hubiera sido P 5 C.

20 P 3 A   T R 2 R

Jugada mala o pieza misericordiosa. Es un peón abandonado a su destino.

21 P 4 T R

Un poo tarde.

T D 1 R

¡Ya estuvo! El negro está sin duda ufano de sus torres enfiladas; pero ya dijimos que todo era bulla.

22 T D 1 R

Débil. Provoca la pérdida innecesaria de un peón.

T X T (jaque)

¡Al agua patos!

23 T X T   T X T (jaque)
24 P X T   P X P (jaque)
25 R 2 A   P 3 C
26 D 2 A R   P 5 A

Tablas.

La partida es declarada tablas en una situación de equilibrio. Sin embargo, analizando "psicológicamente" el juego. Nos parece lo más probable que de haber continuado habrían dominado las blancas.

En resumen, una partida bastante pareja, en que el blanco no ha aprovechado algunos errores cometidos por el negro, limitándose a defenderse. Si después de la jugada 12 hubiera atacado, sobre todo si en vez de esa condescendiente 14... P X P, busca algo más práctico y razonable el "maestro" Loreiro hubiera visto palidecer su fama ajedrecística.

J. C.

AVISO

Pídense propuestas públicas para la ejecución de un Galpón en el Taller de Medidores de la Inspección de Agua Potable y Desagües.

Las bases y antecedentes pueden solicitarlas los interesados en la misma Oficina, de 13 a 15 horas.

Las propuestas se abrirán el 15 del presente, a las 15 horas, en la Oficina de la Inspección, Agustinas 1336.

L. LIRA.

LAPICES DE COPIAR VENUS

De entre todos los lápices de copiar, el No. 214 VENUS Superfino es el mejor.

Escribe en negro y copia en color purpúreo.

Úsese siempre la marca VENUS.

De venta en las librerías y papelerías.

American Lead Pencil Co.
Nueva York, E. U. A.

VENUS SUPERFINO AMERICAN PENCIL CO. N.Y. 214

AVISOS ECONOMICOS

AVICULTURA Y CULTIVOS

HUEVOS PARA INCUBAR RHODE-Island, Leghorns blanca y perdiz, Orpington leonada, vendo constantemente. San Martín 64. O-8

LINDOS ARBOLES EN TINA, A precios nunca visto, vende Jardín Vicuña Mackenna 4. 8-O

GALLINAS CLUECAS, POR MAYOR y menor, ofrece Criadero Colón, Pedro Valdivia 1927. O 8

SE VENDE UNA INCUBADORA Y criadora nueva, para 120 pollos, verla en Compañía 1726. O-8

GATITOS BLANCOS MUY FINOS, vendo. Irarrázaval 2150.

¡¡HUEVOS CATALANES, RHODE Island, vendemos canarios, Lira 279

CANARIOS, CANARIAS, ESCOGIdos, para crianza. Alonso Ovalle 1133. 10-O

AUTOMOVILES Y CARRUAJES

ESCUELA PRACTICA DE CHAUFfeurs mecánicos. Cursos rápidos enseñanza por sus dueños, varias marcas. Vicuña Mackenna 448-56. O-18

SE VENDE UN AUTO CAMION Y carrocería Overland en buen estado. Tratar Rivera N.o 1444.

CAMION FORD DE 1 1|2 TONELAda, garantido, buen estado, vendo. Providencia 2258. O-9

SE VENDE AUTO DODGE, TURISmo, perfecto estado. Riquelme 876.

VENDO CARRETELA EN BUEN estado, ferretería importada, de ocasión. Santa Isabel N.o 0239. 7-O

poco uso, vendo dos. Avenida Condell 117, Providencia. O-7

VENDO CARRETON MANO REparto, bodega, almacén. Bilbao 274.

VENDO UN PAR RUEDAS CARREtela, nuevas, sin llantas. Esperanza 1184. O-7

VENDO GONDOLA FORD, RECOrrido San Pablo. García Reyes 745.

OCASION VENDO CARROCERIA góndola, otros repuestos Ford. Santa Elena 1342. O-7

SE VENDEN CARRETONES AREneros por no poderlo atender su dueño. Tratar: Victoria esquina San Ignacio 1486. 7-O.

¡OCASION! VENDESE GONDOLA casi nueva garantida, Ford. Facilidad en el pago. Tratar: Brasil 11. O-8

HOY REGALO GARANTIDO CHEvrolet, $ 2,800. Especialista venta y vulcanización neumáticos. San Antonio 552. O 7

SE VENDE UN CAMION DE CUAtro ruedas, aperado, tratar: Grajales 3973. 7 O

SE VENDE UNA BICICLETA ALcyon de ocasión, verla Chacabuco 31 A. O-7

FORD REALIZO COTADO O CON facilidades. Gálvez 241. O-10

SE VENDE UNA CARRETELA CON o sin caballo. Un mostrador y estantería. Waldo Girda 2241.

SE VENDE UNA CARRETELA Firme con arneses nuevos, Franklin esquina Sierra Bella. O-7

GOLONDRINA LIVIANA VENDO de ocasión. Constantino 31. O-7

CAMION CUATRO RUEDAS CON arneses véndese. Delicias 3963. O-8

COMPRO RUEDAS USADAS EN perfecto estado, con o sin llantas, canales de dos pulgadas. Borja 197.

AUTOMOVIL "TROMBLEY" VERdadera ocasión, dos asientos, motor garantido, vendo Moneda 1599. 9 O

COMPRO PATENTE AUTO PARTIcular Sotomayor 334. 9 O

MOTOCICLETA CLEVELAND, PERfecto estado. Vendo $ 1,200. San Francisco 1099. 9-O

COMPRO GONDOLA REPUBLICA o Brockway, por mensualidades. Cartas A. J. P., Padura 342.

CARROCERIA TURISMO FORD vendo muy buena, todo los días de 12 a 1 P. M. Diez de Julio 457.

MOTOR BUEN ESTADO, DE OCAsión compro facilidades de pago. Escribir Almirante Barroso 83. — H. Maturana.

DE OCASION VENDESE CAMION dos ruedas, pesado, Maruri 639. 10 O

PERMUTO AUTO CHEVROLET, tipo Baby Grand, 5 asientos, por auto Dodge o Buick 2 asientos, tratar 2 1|2 a 5. Bandera 60, of. N.º 3. 8 O

VENDO AUTO CHEVROLET BABY Grand 5 asientos, garantido, en perfecto estado. Bandera 60, of N. 3. 9 O

COMPRO CARRETON VINERO, INdependencia N.º 272. Teléfono 550. 8 O

CARRETELA VENDO $ 450, CON aballo y apero, Las Rosas N.º 1934, de 12 a 2 P. M.

VENDO DOS GONDOLAS NUEVAS baratísimas. Chorrillos 190 Recoleta

VENDO GONDOLA FORD, TRAtar: Bandera esquina Sama N.o 897. O-9

CARRETELA APERADA Y MAQUIna heladera vendo. Maipú 954. O-8

CARRUAJE CUATRO RUEDAS, perfecto estado, vendo. Mapocho 2274. 9-O

BICICLETA PERFECTO ESTADO, compro, indicar precio, marca. Casilla 702.

CARRETELA LIVIANA, NUEVA, ocasión, vendo. Seminario 345.

BUEN CARRETON MATERIALEro, vendo. 10 de Julio 223. 9-O

CARROCERIA FORD, 5 ASIENTOS, vendo. Av. San Eugenio, 418. Ñuñoa. 8-O

CAMION O CHASSIS FORD U otra marca análoga, compro, ocasión. Pago contado. Casilla 1052.

SE VENDE AUTO FORD TURISMO, en perfecto estado. Riquelme N.o 836. 10-O

CARROCERIA CERRADA, DESMONtable, para Dodge, completo, vendo. Avenida Manuel Montt 1006.

OCASION VENDO AUTO-CAMION. Molina 1105. 10-O

FORD VENDO. MANUEL RODRIguez 60. O-11

SE VENDE UNA CARRETELA. Bulnes 66. 8-O

REGALO CARROCERIA "REPUblic" y ruedas discos. Matta 905. O-10

COMPRO DIFERENCIAL. SAN Diego 1657. O-10

VENDO UNA CARRETELA NUEva, ferretería importada, ruedas dobles, y dos más casi nuevas, ferretería importada, precios de ocasión. Santiago 1477. O-8

CAMBIO BONITO AUTOMOVIL particular, 7 asientos por sitio quintita doy plata encima. — San Pablo 1989. O-8

VENDO BARATO CARRETELA grande, firme, victoria con arneses, cochecito cuatro ruedas, para 6 personas, livianito, lindo coupé americano. — Patricio Lynch 886. O-8.

¡OCASION! VENDO CAMION DOS ruedas, muy buena carretela lechera, nuevas y usadas. — Cueto 1058. O-8

VENDO CARROCERIA AUTO CINCO asientos. Avenida Matta 905. O-8

REGALO CARRETONCITO HELAdero aperado con burrito en 200 pesos. Carrión 1963.

$ 1,000 VICTORIA CUATRO CABAllos buen coche americano casi nuevo vendo, Burdeaux. — Lord Cochrane 1330.

GRAN OCASION: VENDO GONDOla Ford, flamante $ 4,000 al contado resto 10 mensualidades. Valor total $ 11,800 con carrocería Republic. Lira 1026.

COCHE BUENA FERRETERIA vendo de dos ruedas. San Alfonso 277.

COMPRO CARRUAJITO DOS RUEdas elegante. Delicias 39923. 8-O.

ARRIENDOS (Necesitan)

ARRENDAR NECESITO CASA para pequeña industria hasta $ 300. Entre Copiapó-Lira-Franklin y Parque. Maule 1032 O-7

DESEO ARRENDAR CON CONTRAta, casa quinta que tenga árboles frutales, flores y extensión para crianza de aves. Dirigirse a Molina 33, por correo a L. F. la misma dirección. 8 O

CASITA DECENTE, 150 HASTA 200 pesos, poca familia, necesita. Contestar condiciones Clasificado 58. L. D.

NECESITO CASITA BARATA, CERca del cento, con lugar para pesebrera para diez caballos. Casilla 395. 8-O

ARRIENDOS (Ofrecen)

ARRIENDO ESPLENDIDA CASA, cómoda y central, 2 patios, parrón. Tiene departamento en altos, 2 piezas con servicio propio. Olivares 1347, entre Nataniel, Lord Cochrane. Precio: $ 400. También se vende esta propiedad. O-9

$ 250 1.o NOVIEMBRE, A FAMILIA extranjera sin niños, espléndida casita moderna con hermoso frente estucado, Rosario 723, un paso Recoleta, cinco piezas, papel flamante, óleo, galería vidrios, pieza baño-W. C., electricidad. Todo servicio. Muy pronto: lindo mosaico nuevo, nueva mano pintura interior y fachada calle. — Tratar: San Diego 976, casa 17. 1-5.

$ 280 y $ 320. — ARRIENDANSE buenas casas, San Francisco 1192 y 1194. Llaves, almacén del lado. Tratar: Argomedo 321. O-8

$ 200 ARRIENDO GARAGE. DIEZ de Julio 1637 con departamento para chauffeur. Verlo y tratar de 2 a 4 P. M., Dieciocho 679. O-7

$ 150 ARRIENDO CASA CHICA. Camilo Henríquez 870. O-8

$ 300 ARRIENDO CASA EN BAjos, 7 piezas, con toda comodidad. Calle Santa Elena 867 inmediata Diez de Julio. Llaves: Camilo Henríquez 870. O-8

$ 250 ARRIENDASE COMODA, aseada casa bajos. San Diego 2007.

$ 180 ARRIENDO CASA ALTOS cinco piezas. Tratar Av. Matta 616. O-7

CENTRALISIMAS PIEZAS ARRIENdo. San Martín 539. O-7

ARRIENDO LOCAL, CATEDRAL 1273. 7-O

$ 280 ARRIENDO CASA 8 PIEZAS 2 patios. Carrión 1411. 8-O

ARRIENDASE LA COMODA, ELEgante casa en bajos. Lira N.o 40. 9-O.

$ 500 ARRIENDO ESPLENDIDA casa cuatro cuadras Plaza, vista Cerro Santa Lucía, dos W. C., baño, cocina gas. Rosal 374. Tratar: Claras 341. O-7

ARRIENDO GRAN CASA ALTOS, moderna y nueva. San Diego N.o 440. Tratar: San Diego 432. O-7

POR NO PODER ATENDER arriendo de ocasión acreditado Bar Restaurant. Tratar dueño. San Pablo 982. O-7

SE ARRIENDA PIEZAS CON PENsión. San Diego 218. O-7

ARRIENDASE PIEZA AMOBLAda, cerca Delicias, puerta la calle. Tratar: San Francisco 106. 7-O

225 ARRIENDASE CASAS RECIEN concluídas. Unión Americana 576.

420 CASA BAJOS RECIEN CONStruída, baño, hall, seis piezas, dos patios y dependencias. Verla: Santo Domingo 2988. O-8

ARRIENDASE ESPLENDIDOS ALtos, 7 piezas habitación, servicios. Miguel Claro 248. O-8

ARRIENDO PIEZA. MARCOLETA 422. O-7

$ 150 ARRIENDO CASITA ASEAda para negocio. E. Ramírez 830.

CITE NUEVA ARRIENDO CASItas independientes. Eleuterio Ramírez 838. O-12

ARRIENDASE CASA AMOBLADA Tratar: Catedral 2631. O 7

ARRIENDO PIEZAS PARA OFICIna o habitarlas, a personas solas. Bandera 161. Alto, departamento N.o 2. 8-O

$ 260 ARRIENDASE ALTOS CUAtro piezas, dependencia. Calle Rancahua 0.53. 8-O

$ 185 ARRIENDO BARATISIMO, flamantes casas, luz eléctrica. Victoria 709, 711, altos.

ARRIENDO PIEZAS, 40 PESOS. Cochrane 545.

ARRIENDO PIEZAS, LUZ ELECtrica, a personas honorables. Avenida Matta 616. 9-O

ARRIENDANSE DOS PIEZAS MUY centrales. Inés Aguilera 1264. O-8

DEPARTAMENTO A LA CALLE, con luz y cocina, arriendo. Cochrane 740. O-8

ARRIENDASE COMODA CASA VAlor $ 260. Arturo Prat 1453. Tratar: San Diego 1452. O-9

EN $ 310 ARRIENDASE COMODA y elegante. Maturana 771. Tratar: Maturana 759. O-9

ARRIENDO DEPARTAMENTO CON pensión caballero o matrimonio, casa familia. Gálvez 557. O-7

$ 4.500 VENDO GONDOLA FORD para 18 pasajeros. Referencias. Avenida Yerbas Buenas 146, Valparaíso O-7

ARRIENDO LOCAL ESQUINA NEgocio habitación. Bilbao 274. O-7

$ 300 ARRIENDO LOCAL PARA industria o garage, totalmente cubierto, oficinas y luz eléctrica. Cuevas 875. 7-O

$ 300 CASA NUEVA, DE ALTOS, cinco piezas, luz eléctrica y gas, se arrienda. San Diego 89. O 7

$ 450 SANTO DOMINGO 1527, CAsa central con tres patios, arriéndase. 7 O

ARRIENDO PIEZAS AMOBLADAS casa francesa, matrimonio, caballeros extranjeros, pensión. Sto. Domingo 1283. 11-O.

$ 150. LOCAL PARA NEGOCIO. Buena situación. Arriendo. San Pablo 3525. O-7

ARRIENDO COMODA CASA. PRAT 829, tratar: Serrano 738. 7-O

ESPLENDIDO LOCAL CON HABItaciones se arrienda para negocio. Blanco Encalada 2131. 7-O

BOXE MUY CENTRAL ARRIENDO Alonso Ovalle 877. 7 O

$ 450 ARRIENDASE ALTOS COMOdos, diez piezas. Carreras 245. Tratar: España 148 de 1 a 2. O-9.

SE ARRIENDA UN SALON A MAtrimonio o persona sola, Recoleta 703. 9 O

ARRIENDO KIOSKO LUSTRAR, con frutería o cigarrería. Delicias esquina Bascuñán.

ARRIENDO ESPLENDIDA CASA, Libertad 78, altos, piezas higiénicas, barrio moderno, con califónt de agua caliente, tratar en la misma 2-4. canon 400 pesos. O 8

ARRIENDO O VENDO TALLER DE carpintería, local apropiado cualquier industria, tiene fuerza motriz, arriendo bajo. Huemul 1497.

ARRIENDASE DOS COMODAS, elegantes casas recién construídas, con baño, luz eléctrica, en Arturo Prat esquina Placer. Tratar en la esquina o Libertad 129.

SE ARRIENDAN PIEZAS, BALCON calle, independientes con o sin muebles. Lira 655.

DEPARTAMENTO ARRIENDO personas respeto, Melchor Concha 13. 8-O

$ 270 ARRIENDO CENTRAL Y moderna casita, 6 piezas, 3 dormitorios y dependencias. Nataniel 185. Tratar: 183. 9-O

75 PESOS, CASITA TRES PIEZAS, arriéndose Cité, Aldunate 1051. 12-O

200, 250 PESOS, CASAS, SEIS piezas y servicios, arriéndase, Cité, García Reyes 333. 12-O

CASITAS NUEVAS, BARATAS, HIgiénicas, todo servicio, arriéndase. Chacabuco 44. 9-O

ARRIENDO UNA CASA, SANTA Elvira 548, al lado de Carmen. Tratar: Santiago Concha 1436. 9-O

ALTOS CENTRALISIMOS, arriéndanse, poca familia, Santo Domingo 1251. Tratar: bajos, tres a cinco, tarde. 8-O

ARRIENDO 2 O 3 PIEZAS, TODO servicio. Independencia 1555. Tratar: Ovenida Inglaterra 1188. 8-O

SE ARRIENDA MAGNIFICO DEpartamento independiente con instalación de luz, agua y desagüe. Canon bajísimo. Vendo sillón dentístico ocasión. Puente 562. 11-O

DOS BUENAS CASAS NUEVAS siete y doce piezas, se arriendan luego, Santa Rosa 92. T., Alonso Ovalle 1050. 8-O

CASITA ARRIENDO $ 80, (COLON 1546. 9-O

$ 90 SE ARRIENDAN CASITAS DE cal y ladrillos de dos piezas. Matucana 76. 9-O

ALFACEN CON TRES PIEZAS SE arrienda Matucana 78. 9-O

CASITA ASEADA, GAS Y ELECtricidad, arriendo Tarapacá 1052. Tratar: San Diego 204. 8-O

SE ARRIENDA CASA MODERNA de cico piezas libres de las de servicio y baño. Luz eléctrica y gas. Lira 711.

$ 220, ALMACEN CUATRO HABItaciones, en Recoleta 430, arriéndase. 8 O

$ 190, BAJOS RECIEN ARREGLAdos, Balmaceda 623, llegar Recoleta.

ARRIENDASE $ 160, CASA BONIta, 5 piezas, servicios y otra 140, cuatro piezas, tratar Pérez Valenzuela 331. 10 O

DEPARTAMENTO CUATRO PIEzas, cocina, luz, arriendo barato. Madrid 1280.

DEPARTAMENTOS EN ALTOS PAra habitacion ú oficinas. Arriéndase Huérfanos 1372.

$ 37.- CASITAS ENTABLADAS EMpapelada patio independiente Carrión 1920.

ARRIENDO CASA SEIS PIEZAS dependencias, gas, luz, aseada. Recoleta 938 tratar 952.

SE ARRIENDA CASA GRANDE Amoblada muy central por temporada Canon $ 1.200.- Más detalles: Casilla 654, Valparaíso.

$ 350, DIEZ DE JULIO 833, ESQUIna Serrano Cómoda casa perfecto estado. Consta: hall, patio, siete habitaciones, toilette y dependencias. Llaves en 897. Tratar: Blanco Encalada 1797.

AMUNATEGUI 19 ARRIENDO UNA casa amueblada lista y muy cómoda. Cánon $ 500.-

ARRIENDO CASA NUEVA SEIS PIEzas electricidad, gratis hasta el 15 Fuentes 1050 Recoleta entrando por San Cristóbal.

ALMACEN TRES PIEZAS ARRIENdase. Subercaseux 53 buena posición.

SE ARRIENDA DEPARTAMENTO o piezas. San Diego 355.

ARRIENDO BUENA CASA TRATAR Conferencia 1433. O-9

ARRIENDO CHALET AMOBLADO instalación completa de año y bastantes árboles frutales etc. Para poca familia. Llaves y tratar Alonso Ovalle 732. O-10

340 ARRIENDASE. GRANADO 581. O-8

EN CASA EXTRANJERA SE arrienda dos piezas grandes, asoleada, con balcón a la calle. Argomedo 342. O-9

ARRIENDO OFICINAS CHICAS, con luz, independientes. $ 120 al mes. Bandera 575. Oficina 8. Verlas: de 11 a 12. Mañana. 9-O

$ 85 CASITA INDEPENDIENTE A la calle. San Francisco-Bío-Bío.

ARRIENDO COMODA CASA. O'Higgins 1490. 9-O

ARRIENDO PIEZA A PERSONA sola. Luz eléctrica. San Pablo 2029. Oct-O

ARRIENDASE CASA SEIS PIEZAS luz eléctrica, $ 240. Aldunate 488. 8-O

CHALETS NUEVOS DIEZ PIEZAS patio, jardín, todo srevicio, casas altos seis y ocho piezas, todo servicio, buena situación. arriéndase baratos. Tratar Exposición 1270.

$ 153 ESQUINA MUY COMERCIAL, cinco habitaciones, luz eléctrica. Sargento Aldea 1355. O-8

ARRIENDO ESPACIOSA CASA BAjos sin altos, 12 piezas. Bascuñán 270.

$ 30 ARRIENDASE PIEZA A PERsona sola. Aconcagua 1268. O-7

$ 40 ARRIENDO PIEZA ESPLENdida, con luz. San Diego 926, casa 2. O-7

CASA MATRIMONIO SOLO, arriéndase dos departamentos, uno dos piezas, cocina, $ 60; otro, tres piezas, cocina, luz eléctrica, $ 90. Juan Vicuña 1626, cerca Maule. San Francisco. O-7

ARRIENDASE PIEZA AMOBLADA. Molina 11. 9-O.

ARRIENDASE CASA, GENERAL Velásquez 85, $ 260, 8 piezas fuera servicio. O-8

ALHAJAS

NOVIOS: ARGOLLAS ORO 18 Y 14 kilates, ofrece Relojería Sportman, 30 pesos par. San Diego 780. 25-Oc

COMPRO PESOS FUERTES DE 191-1917, pago buen precio.. Catedral 1484. O-7

ANIMALES

CABRA CON CRIA, BUENA LEchera, vendo. Ñuble 1357. O-7

VENDO CABALLOS DE COCHE. Erasmo Escala 2945. 8-O

¡OJO! MUY FINOS, LINDOS GAtitos persas ofrece: Ñuble 1025. O-8

VENDO DOS CABALLOS GRANDES de tiro solo, Andes 3733. 7 O

BOMBAS

CUERPO DE BOMBEROS DE SANtiago. Comandancia. — Cítase a ejercicio combinado a las compañías 6.ª 7.ª, 8.ª y 12.ª el Jueves a las 9.45 P. M., Plazuela del Bombero. — El Secretario general.

11.ª COMPAGNIA POMPIERI. Pompa Italia. — Cito la Compagnia ad accademie generale per Martedi 7 a. m. alle ore 21 1|2. Reunione in Quartieri. Tenuta de tavoro. L'Alutante.

SEXTA Cía. DE BOMBEROS. — Cítase a la Compañía a Academia y Ejercicio, para el Martes 7 del presente, a las 9 1|4 P. M. Uniforme de trabajo.— El Ayudante.

10.a Cía. DE BOMBEROS. BOMBA España.—De orden superior cita a la Compañía a academia General los días Martes 7 y Viernes 10 a las 9 P. M. uniforme de trabajo. en el cuartel. El Ayudante.

4EME. COMPAGNIE DE POMpiers. Pompe France. — Academie générale, Mardi 7 et Vendredi 10 courant a 9.30 P. M. Tenue de travail. Reunion au quartier. — L'Adjudant. 10 O

CONTADORES

OFICINA DE CONTABILIDAD atendida por expertos profesionales. Avenida Matta 616. 8-O

COMPRA-VENTA VARIAS

PESOS 1915 Y 1917 CHAUCHAS PLAta compro pago buen precio Maestranza 392. 14 O.

VENDO UN JUEGO BOLAS MARfil para billa, de ocasión. San Diego 797. O13

COMPRO FRASCOS ACEITEROS Singer, pago muy buen precio. Bandera 766. O-10

ALMIDON TRIGO BLANQUISIMO un peso el kilo, $ 38 quintal, realiza fábrica. San Alfonso 1098. O 7

VENDO 400 SACOS VACIOS CEMENteros. Vicuña Mackenna 802. O-8

PESOS CHAUCHAS COMPRO JOYEría Mella 30 San Antonio 30. O-8

EXCUSADOS IMPORTADOS REAlizamos, Chacabuco 5. 5 Nov.

COCINA ECONOMICA 3 PLATOS, casi nueva, se vende de ocasión. — Ricardo Santa Cruz 762, Casa 24. 9-O

VENDO BILLARES IMPORTADOS. Copiapó 1474. 7-O

VENDO DIEZ CARROS LEÑA EUcaliptus, precios convenientes. — Argomedo 370. 7-O

TAZAS, PLATOS PORCELANA, hondos y bajos, vende de gran ocasión. Santo Domingo 936. 10-O

DE OCASION, RICO CALIFONT. Santo Domingo 936. 7-O

SE VENDEN INSTALACIONES PAra cualquier negocio. Compañía 1697. O-8

SE VENDE UNA PAILA DE COBRE. Dardignac 75. (Casa dos pisos). O-7

MOLDES PARA JABON, EN BUEN estado, para 10 y 20 quintales más o menos, se compran en calle Vargas 4410. O-7

COMPRO CAJON DE PIANO. Matta 545. O-7

ANTICIPO FONDOS POR MUEbles, útiles, a consignación. Casa Remates, San Antonio 74. D-31

FLAUTA "BENT" REGALO. GRAjales 2225. O-8

VENDO TAMBORES DE FIERRO, Vicuña Mackenna 4. 8-O

VENDO ESTANTERIA, VIDRIEras, mostrador con derecho a posesión. San Diego 2314. 7-O

BOTICA, GRAN OCASION, VENDE estantería y envase en muy buen estado, muy barato. Delicias 3998. 7 O

PIEDRA POMEZ, PULVERIZADA, blanca, vendo una partida, muy barata. Pedro de Oña 111, casa 6, por Vicuña Mackenna

VENDO ROMANA 350 K. HOWE. Av. Italia 1313. 8-O

COMPRO CUEROS, ESPECIALmente, zorros, pago bien, de 9 a 12 M. 5-8 P. M. Serrano 268. 11-O

VENDO CALENTADOR COBRE para baño y una ventana. Domínica 439. 9-O

DISCOS VICTOR Y OTRAS MARcas, desde $ 4, vende San Pablo 2215. 11 O

VENDO MARQUESAS, VELADORES muebles cuero, plantas, de ocasión. Santa Victoria 365.

VENDO BUEN BILLAR IMPORTAdo 2 juegos bolas marfil $ 370.- Providencia 2962.

DOS PORTONES, UNO PARA CAlle otro para galpón vendo. Avenida Matta 375.

CUADROS ANTIGUOS VENDO VArios. Lira 905.

SE VENDE UN BILLAR, TELAR Y máquina calculador. Verlos: de 4 a 6. Independencia 3 8. O-9

PESOS 1915 Y 1917, CHAUCHAS plata, cualquier clase, compran pagando el mayor premio. San Diego 1245. Mercería 14-O

COMPRO COCINAS AUN DETERIOradas. Eyzaguirre 541. O-11

CAJONES VACIOS, SE VENDEN en Bandera 526.

CAÑAS, CAJONES, MADERA, SE vende en lotes. 21 de Mayo 849.

COMPRAMOS COLCHONES, catres y muebles usados, vamos a domicilio. Castro 528. Teléfono 268, Parque. O-16

VENDO VIDRIERAS PARADAS E instalaciones. Huérfanos 824. O-10

SE VENDE INSTALAION DE CARnicería. García Reyes 969

TINA BAÑO FIERRO ENLOZADO sin uso vendo. Camilo Henríquez 952. O-9

SE VENDE UN BAÑO, TRATAR: Eseranza 555, casa 9. 8-O

EXCELENTE REPARTO DE CERvezas, se vende, a prueba. Tratar: Diez de Julio N.o 496. 8-O

FUELLE GRANDE, VENDO. GALvez 171.

PAPAS, LEÑAS, CARBONES. VENdo. Bodega Gálvez 171.

MONTURA CHILENA, OTRA INglesa, aperadas, vendo ocasión. Nataniel 1179. O-9

OCASION VENDO DOS LINDAS vidrieras paradas, con mampara vidrios curvos, cristales. San Diego 1035. O-8

COCINA A GAS TRES PLATOS, cañería y medidor, vendo. Bandera 878, interior. O-7

VENTILADOR DE TECHO, DOS focos grandes, eléctricos, vendo. Bandera 878, interior. O-7

SE VENDE COCINA ECONOMICA de ocasión, Prat 1731.

¡OCASION! VENDO MAMPARA Reja, de bronce, ventiladores, divisiones con vidrios. — Mapocho 2618. O-8

VENDESE DE OCASION DOS TAzas excusados, mostradores y tablas para estantería, y una caja de fondos. Tratar Romero 3058. a 8—Oct.

REGALO BALANZA HOWE. BRAsil 780. Casa 52.

TINAS BAJAS, DE 1,500 A 2,000 LItros de capacidad, necesito varias. Huérfanos 1059. Oficina Alaska. 8-O

TINAS DE MADERA PARA PLANtas todas dimensiones, hay mil surtidas, por fin de temporada liquidado a mitad de precio. También hay surtido pedestales, jardineras finas. Libertad 21 B.

LINDA VIDRIERA ALTA VIDRIOS bombé vendo baratísimo. Delicias 2721.

VENDO BARATISIMO BUENA COcina económica, horno y caldero. Delicias 2721.

COMPRA - VENTA NEGOCIOS

COMPRO VENDO NEGOCIOS, REmates, dirigirse García Reyes 28 Neftalí 2.o Arce. 8 O

SE VENDE UN ALMACEN CON muy buena clientela. Cueto esquina Andes 1011. 7 O

VENDO LAVANDERIA CON BUEnos clientes. San Pablo 1473. O-9

VENDO ALMACEN BODEGA 6.000 pesos buena clientela. San Pablo 1205 O-10

VENDO TALLER SOMBRERERIA. Tratar: de 1 a 2. Delicias 129. 7-O

SE VENDE LAVANDERIA MUY central, $ 1,800. Tratar: Arturo Prat 725. O-8

ALMACEN, FRUTERIA, BUENA situación, mucho porvenir, vendo ocasión no poderlo atender. Prat 220. O-7

NEGOCIO ABARROTES, POCO CApital, espléndida situación a la entrada, de un gran cité. Anexo licores, vendo. Santo Domingo 1891. O-10

¡OJO! VENDO SURTIDO NEGOCIO menestras, $ 3,000 abundante clientela. Colón 1898. O-8

VENDO LAVANDERIA, NUMEROsa clientela, por no poderla atender. Rosas 1325. Tratar: Prat 212. 7-O

VENDO ACREDITADA LAVANdería por viaje. Serrano al llegar Eleuterio Ramírez. 7-O.

HOTEL EN SAN FRANCISCO DE Limache véndese o arriéndase, una cuadra Estación, buena venta cantina. Condiciones ventajosas contratos. — Requiérese poco capital. — Dirigirse: Casilla 47, Viña del Mar. 8-O

LAVANDERIA EN VIÑA DEL Mar, buena clientela, véndese o arriéndase. Casilla 47, Viña del Mar. 8O

ESPLENDIDO NEGOCIO DE ABArrotes. Muy buena situación. Arriendo regalado con contrata. Informe: Zabaleta Hno. San Diego 880. O-9

VENDO TALLER CICLISTA POR no poderlo atender. San Diego 1626. O-9

ESTABLO ESPLENDIDO REALIZO ausentarme. Maturana 722. O-7

SE VENDE EL ANTIGUO BERLIN por enfermedad de su dueño. San Pablo 2042. O-7

SE VENDE CARNICERIA POR NO poderla atender. Esperanza 1292. 7-O

VENDO NEGOCIO ABARROTES Y licores al centro de seis pasajes, capital, siete mil pesos, venta mensual: $ 8,000. Delicias 3493. O7

SE VENDE NEGOCIO MENESTRA y saón de billar por ausentarme de Santiago, casa grande, cómoda, canon bajo. Conferencia 1102. 7-O.

HABIENDO COMPRADO EL NEGOcio de Zapatería, San Diego 1028 de don Felipe Echazarreta, no respondo por ninguna cuenta de dicho señor. Juan Ruiz. O_7

NEGOCIO DE ABARROTES, ANTIguo, acreditado, vendo en Huemul 478. 9 O

SE VENDE CAFE, BUENOS AIRES, buena osición. Matucana 770. 9-O

SE VENDE UN ALMACENCITO. poco capital, buena venta. Chacabuco 31-A. 9-O

HABIENDO COMPRADO EL NEgocio titulado: Fornos Restaurant, de Francisco Marín, situado en Mapocho 1149, no respondo de ninguna cuenat de dicho señor4 Mamón Estévez.

POR TENER QUE AUSENTARME de la ciudad vendo negocio de sombrerería, muy bien instalado y con muy buena clientela. Arriendo con contrato; local esquina. Para mayores datos dirigirse a Brasil 516. 10-O

PELUQUERIA VENDO, CON ANTIgua y numerosa clientela. San Diego 293. 8-O

SE VENDE UN NEGOCIO POCO CApital con existencia de abarrotes y verdulería, buena clientela. Gorbea 2990.

VENDO HOTEL RESTAURANT clasificado 2.a categoría fuera 200 metros con gran quinta recreo. Facilidades pago. Independencia 1167.

VENDO ALMACEN ABARROTES imposibilidad atenderlo, buena situación. Rosas 2998. O-8

SE VENDE UNA CARNICERIA. Eyzaguirre 1040. O-9

VENDESE ALMACEN MU
clientela, sin competencia
Julio esquina Huemul, po
rráneo.

VENDO ALMACEN ABARRO
co capital, buenas ventas
598.

HE COMPRADO A CLOR
ca v. de Rueda, el neg
nal 622. No respondo cu
tres días. E. Estay. Sta.

VENDO: POR NO POD
tender el acreditado Bar
ubicado en Copiapó 1049
do en 2a. Categoría. li
tros.

VENDO CARNICERIA,
sa clientela en espléndida
Tratar: Naranjo, Delicias
11 a 1 P. M.

POR CAMBIO DE NEG
se vende un negocio me
verduras. San Francisco,

VENDO ANTIGUO ACR
negocio abarrotes, buena
San Francisco 802.

EN BARRIO CENTRAL
acreditado depósito de jabo
antiguo con anexo lustrín
dencia 338.

OCASION VENDO CIGARR
viaje. Compañía 1044 de 11

VENDO ANTIGUO ACR
negocio abarrotes, buena
San Francisco 802.

VENDO PASTELERIA,
483.

VENDO ALMACEN BUEN
anexo licores, por tener
cio. Martínez Rozas 3001.

SE VENDE BAR, SITU
mejorable. Franklin 1164.

VENDO ALMACEN CON
de licores, con buena
no poderlo atender. Ca
quez 658.

PELUQUERIA, CIGARR
trín, vendo. Manuel Mont

PANADERIA CON 4
trata, venta $ 300 al
arriendo $ 120 mensuales
tenso, central, vendo
García Reyes 28.

PELUQUERIA BARATIS
do. Rosas 2006.

VENDO NEGOCITO
por enfermedad. Delicias

$ 3,500 ALMACEN UNICO
esquinas. Nataniel 1695.

BARATO VENDESE BOD
tos del país, de mucho
muy buen local. Av. Matta

HABIENDO COMPRADO
cen del señor Domingo P
taniel 601, esquina Eyz
respondo por cuentas
días.

POR NO PODER ATEND
do negocio menestras con
duras. poco capital. Buena
y venta. También vende
mente instalaciones. Tra
3097.

HOTELES Y PENSIO

RESIDENCIAL EXTRAN
Antonio 214. Lindos dorm
lle, con todo confort, bañ
módicos por mes y días.

PIEZAS CON PENSION
muebles, arriéndase. Ma

CASA DE RESIDENCIA
Comida espléndida, esti
Elegantes dormitorios.
quila. Elegancia, confort
3452. Moneda 977, esquina
da.

ARRIENDASE CON PEN
níficas piezas a matrim
venes, Baños frío y calie
res 1652, entre Castro y

SAN DIEGO 79. UN P
centro, arrienda piezas
to co.. pensión.

DOS PIEZAS COM
arriendo con pensión.
respeto. Echaurren 69.

CASA DE RESIDENCIA
Comida espléndida, esti
Elegantes dormitorios.
ía, elegancia, confort, te
Moneda 977 esquina Ahum

PIEZAS CON PENSION
1312.

SAN DIEGO 110. — PE
sidencial. Precios mód
amobladas, pensión.

FAMILIA OFRECE BON
zas calle. pensión. Serra

CASA FAMILIA ARRI
zas pensión. San Franc

FAMILIA HONORABLE
ciona pieza, pensión. P

SE ARRIENDA PIEZA
con pensión y se reci
nistas de mesa. Unión
349.

FAMILIA RESPETABLE
da pieza, pensión. Bulne

PIEZAS CON BALCON
do con pensión a matri
ñoras serias. Blanco En

PIEZA AMOBLADA CO
pensión, baño. Copiapó

ALAMEDA 975, PIEZAS
das, pensión caballeros

BONITAS PIEZAS
con pensión, arriéndans
123.

CASA RESIDENCIAL
Estado 75. Teléfono
dormitorios, excelente
cios módicos, por més,

SE ARRIENDAN PIEZA
das, a caballero solo,
mesa, San Diego 219.

FAMILIA SIN PE
arrienda una o dos
zas con o sin pensión
didad. Olivares 1440.

ARRIENDO DEPARTA
o tres piezas y piezas
muebles independientes

ARRIENDO PIEZAS
o sn pensión caball
solos. Prat 1663.

PENSION FAMILIA
tes Medicina, Farmacia
nida Borgoño 1351.

ARRIENDASE PIEZA
on: Av. Matta 888.

ALAMEDA 1621, FREN
cho, piezas balcón
monio, jóvenes honora

ARRIENDO PIEZAS
con o sin muebles. Gr

$ 100 EXCELENTE P
za amoblada frente
cho. Artesano 999.

CENTRAL ARRIENDO
das piezas, con o sin
ño. Santo Rosa 215.

ARRIENDO PIEZAS CO
a dos jóvenes o matri
peto. Brasil 66.

SE ARRIENDA UNA
trimonio solo con
Reyes 75.

PENSION CON PIE
cerca Estación Centra
silla 31-D.

SE ARRIENDAN
pnesión, balcón calle.

ALAMEDA 2314
piezas con o sin pensi

DENTISTAS

¿DENTADURAS POSTIZAS? ¿Composturas? ¿tapaduras? Hácense en horas. Estudios Europa. Alameda 2740. O-12

CLINICA DENTAL, DELICIAS 830. Nuevamente funciona la sección económica, conveniente personas no puedan gastar mucho. 8-O

GABINETE DENTAL, Av. MATTA 315-A. Trabajos modernos, rápidos, garantidos. Consultas gratuitas. Facilidades Pago. 11-O

INSTRUCCION

SEÑORITA PROFESORA EN TEjidos al telar hace clases particulares. San Isidro 479. Oct-15

LICEO SANTIAGO, GALVEZ 154, teléfono 704. Preparatorias, Kindergarten, humanidades. Internos, medio pupilos, externos. Cursos repaso. Pídase prospectos. Oct. 30

ACADEMIA ROYAL, ENSEÑANZA especial, 20 alumnos diariamente, Gálvez 154, teléfono 704. Oct. 30

CURSOS CONTADORES COMERciales y generales, vespertinos, nocturnos, mixtos, cuatro meses, iníciase primera semana Octubre, diplomas legalizados, excelente profesorado, matrícula limitada, pídase prospectos, Instituto Técnico Comercial de Chile, Gálvez 154, Teléfono 704. Oct-7.

BACHILLERATO, EXAMENES INglés. Profesor Coghlan. Moneda 1015. O-7

CURSOS BREVES DE ENSEÑANza comercial del Profesor Guillermo Silva Santiago. Delicias 340. — Casilla 7515. Teléfono 269. Está abierta la matrícula para un curso práctico rápido de contabilidad para ambos sexos. Honorario módico. Enseñanza sería a cargo competente profesor especialista. Inscripciones: 10-12 y 4-7. O-7

INSTITUTO COMERCIAL DE SANtiago, Agustinas 1060, enseña rápidamente: ontabilidad, taquigrafía, inglés, francés, dactilografía.

EXAMENES HUMANIDADES, SIStema antiguo, concéntrico, preparan conocidos profesores Estado. Instituto Comercial, Agustinas 1060.

CURSOS NOCTURNOS, VESPERtinos, matinales, Contabilidad comercial, agrícola, bancaria, minera, fiscal, aritmética comercial, castellano, francés, inglés, taquigrafía, escritura máquina, dibujo lineal, industrial, ornamental. Preparación exámenes Universidad/ $ 10 mensuales. Instituto Mercantil. Serrano 623, próximo Alameda, Estado.

SACERDOTES, PEDAGOGOS, PREparan exámenes. Plazuela Santo Domingo "Universidad Libre Rodolfo Venegas Salas".

SEÑORITA DA CLASES CORTE, confección, casas familia. Casilla 2950.

PREPARASE HUMANIDADES preparatorias. Delicias 2668. 8-O.

FRANCES, ALUMNA PEDAGOGIco, hace clases, prepara exámenes. Berta. Correo 4.

JOVENES EMPLEADOS: NUEVO curso rápido, económico, contabilidad 7 a 8 tarde, iníciase Jueves próximo. Instituto de Contabilidad. — Bandera 154.

DIVERSOS

APARO CALZADO FANTASIA, Brasil 754 8 O

¡¡MAESTROS ZAPATEROS!! NO obstantes la subida de los cueros y suelas la suelería El Cóndor mantendrá siempre sus precios equitativos. San Pablo entre Herrera y Maipú O_11

URGENTE NECESITO SABER DE Ana Lobos, Amelia Morales. Mapocho 2358. O-9

SE NECESITA SABER DE DEL DOmicilio de la señora Petronija Vidal contestar al Correo de Providencia a R. O.

NECESITO SABER RESIDENCIA Julio García Herrero. Gratificación. Puente 568.

NECESITO A CUEVAS, PREPARAdor del Hipódromo Chile, vaya chacra El General. Final Avenida Holanda. Ñuñoa.

TRASPASASE CONCESION Y UTIles de acreditado Club Social, representa buen negocio. Huérfanos 1059. Of. 5 y 7 3.° piso, de 3 a 5 P. M. 9 O

INDUSTRIA MUEBLES ASEPTIcos deséase unirla taller mecánico. Pedregal 7.

ESPERANZA RIVADENEIRA DEsea comunicarse con Isabel Barella en Antonio Varas 4440 o Sazié 2450 asunto de familia.

SASTRERIA LA POLAR.—CLUB No 16, sorteo N.o 6, salió favorecido el N.o 27, perteneciente al señor Luis Escobar.

JUDICIALES

POR RESOLUCION DEL CUARTO Juzgado Civil, fechada en dos de Agosto último, se ha declarado en quiebra al comerciante de esta plaza don Jaime Fuertes nombrándose síndico provisorio a don Vicente Molinos Gaete. Por resolución de quince de Setiembre, se ha designado para la primera Junta de acreedores, el tres de Noviembre a las tres P. M. — El secretario. N-3

QUIEBRA SUCESION MOISES del Páramo.—Por auto del 5.o Juzgado fecha 21 de Agosto se ha declarado en quiebra a la sucesión de don Moisés del Páramo, se designó síndico provisional a don Enrique Kraemer y se fijó para la primera junta de acreedores el 17 de Octubre próximo a las 2 P. M. Oct.-15

TERCER JUZGADO DECLARO EN quiebra a la Sociedad Bendack y Cía. y a sus socios Antonio y Expedito Bendack. Se nombró síndico provisional a Raúl Kinast. Se cita para la primera junta el 27 de Octubre a las 3 P. M. — El Secretario. 27-O

REMATE.— EL 13 DEL PRESENTE a las 3 P. M. se rematará en el 4.o Juzgado Civil, la propiedad ubicada en la Comuna de San Miguel, población Montel calle A. Prat 2725.— Mínimun $ 6,000.00 al contado. Antecedentes, Secretaría Juzgado indicado expediente López-Carrasco.— El Secretario. O_13

LA MARCA DE FABRICA No. 31.900 para jabones, ha sido transferida por escritura pública fecha 12 de Agosto Notaría Melo Egaña, por C. Maldonado y Cía. al Sr. Humberto Silva P. O-13

REMATE.— POR ORDEN DEL juez del Primer Juzgado Civil y en autos ejecutivos de Robles con Román, se ha fijado para el remate de la propiedad ubicada en calle Sierrabella No 1487, el día 8 del presente, a las 2 P. M., por el mínimum de $ 13.466.66. Datos: estudio abogado don Aníbal Rozel. Bandera 552. 7-O.

REMATE JUDICIAL. — POR DEcreto del Quinto Juzgado Civil de 4 de Octubre, se ha designado el 30 del presente a las 2 P. M. para que tenga lugar el remate de la propiedad ubicada en Gálvez 753 a 757 y Nataniel 764 a 774. Mínimum $ 55,133.86. Pago al contado y antecedentes. Secretaría del [illegible] Juzgado Civil, juicio Villar con Formás. — El Secretario. 10 O

AVISO.—POR ORDEN DEL SEgundo Juzgado se avisa a los deudores de la Sastrería 'Gran Bretaña", Huérfanos N.o 1268, de don Simón Volochinsky, sucesor de don Mauricio Starocelsky, que deben pagar sus cuentas al depositario, el señor Germán 2.o von Heyman, de la Casa Bolland y Cía., en San Antonio N.o 452.—Santiago, Octubre 2 de 1924. O-7

EN UN JUICIO SEGUIDO ANTE el juzgado de la subdelegación 24.o Rural, se ha ordenado el remate de una carretela embargada a Dionisio Valenzuela. El remate se efectuará el 15 de Octubre en Bezanilla 1222, a las 2 P. M. — El Actuario. 7-O.

POR DECRETO DEL JUEZ DEL 5.° Juzgado Civil de Santiago, se ha ordenado sacar a remate para el día 8 de Otubre a las 2 P. M. las siguientes propiedades, pertenecientes a la Sociedad Santa Filomena, por los mínimums que se expresan: propiedad de la calle Dávila N.° 760, ciento ochenta mil pesos; propiedad de la calle Sa nPablo N.° 1268 al 1280, trescientos sesenta y dos mil pesos; propiedad de la calle Tocornal N.° 315, ciento setenta y ocho mil novecientos pesos. Los demás pormenores del remate podrán encontrarse en el juicio ejecutivo denominado Dalsanto con Soiedad Santa Filomena, secretaría del 5.° Juzgado; o en el estudio de don Guillermo Franzani, Compañía 1065.

DECLARACION DE QUIEBRA ONdátegui y Maturana.—Por auto del señor Juez del 5.o Juzgado, de 2 del presente, se ha declarado en quiebra a los comerciantes de esta plaza, "Ondátegui y Maturana"; se ha nombrado síndico provisional a don Abel Celis y se ha fijado para la primera Junta el 6 de Noviembre próximo, a las 2 P. M.—El Secretario. O-8

POR EL PRESENTE, CITO Y EMplazo a los que se crean con derecho a la capellanía de $ 4,000 al 4 por ciento que gozaba don Eulogio Solar Armstron, mandada formar por don Bernardo del Solar y Marín, redimida en arcas fiscales, para que comparezcan a hacer uso de su derecho en el término legal. Así está ordenado por decreto de 3 de Setiembre del 1.er Juzgado Civil en solicitud de don Eulogio Solar Mena. —M. J. Lira, secretario.

NOTIFICACION. — EN LA GEStación iniciada por don Ricardo Küpfer, en representación de la Sociedad Fundición Libertad Küpfer Hnos, a fin de que se alce la prohibición de gravar y enajenar decretada sobre la propiedad de la calle Libertad N.o 41-47, de esta ciudad, a favor de don Ernesto Hetreau, en la ejecución iniciada por éste contra don Félix Guitriot, según decreto del juez del 5.o Juzgado Civil, don Filidor Rodríguez, de fecha 6 de Marzo de 1912, ha recaído la siguiente providencia: "Santiago, 9 de Setiembre de 1924.—Con el mérito de los antecedentes se acoge [illegible]tición formulada por don R[illegible] Küpfer en lo principal del [illegible] de 26 de Agosto último.—Rep[illegible]se el papel. —C. Valdovinos.—C. Covarrubias, secretario".—Por decreto de 30 de Setiembre se ordenó notificar por avisos a don Ernesto Hetreau la presente resolución.—El secretario. O-6

A SOLICITUD DEL CONVENTO DE la Merced, el Quinto Juzgado Civil de Santiago cita a los que se crean con derecho al patronato de los censos que mandaron fundar las señoras Mercedes y Encarnación Ureta, por 5,306 pesos de capital, vacantes por fallecimiento de don Domingo Correa y de doña Micaela González.

QUIEBRA JAIME FUERTES: EN escrito del síndico provisorio presentado su razón mensual, el cuarto Juzgado proveyó: "Santiago, 4 de Octubre de 1924: "En lo principal, téngase presente, con conocimiento".

QUIEBRA V. M. ARCE. — EN LA primera junta de acreedores de 1.° de Setiembre último, se tomaron los siguientes acuerdos: 1.°) nombramiento de síndico definitivo en don Miguel A. Feliú; 2.° y 4.°) relativo a los honorarios de los síndicos provisional y definitivo; 3.°) sobre facultad para liquidar las mercaderías de acuerdo con una comisión que se designó; 5.°) notificar las resoluciones generales por un aviso en "La Nación" y las particulares por el estado; y 6.°) fijar el 10 de Octubre a las 3 P. M., para la Junta de Verificación de créditos.

QUIEBRA V. M. ARCE. — POR resolución de 3 de Otubre en escrito del Síndico con que rinde la cuenta mensual de Setiembre, se proveyó: "A lo principal, por presentada la ceunta; póngase en conoimiento de los acreedores y téngase por aprobados, si no fuere objetada en el plazo de sexto día; al otrosí, téngase presente."

MAQUINARIAS

HARNEADORAS A MANO Y MOtor ofrece Fábrica Ulrico Looser. Cumming 861. O-8

CAJA REGISTRADORA SE VENDE ocasión Huérfanos 1057. Nov. 12

CAJA REGISTRADORA OCASION vendo, tres cajones, ocasión. Huérfanos 1057. Nov. 12

CAJA REGISTRADORA ELECTRICA dos cajones ocasión vendo, Huérfanos 1057. Nov. 12

CAJA REGISTRADORA UN CAJON vendo ocasión, $ 1,300. Huérfanos 1057. Nov. 12

CAJAS REGISTRADORAS COMPOSturas especialistas, Huérfanos 1057. Nov. 12

MAQUINAS ESCRIBIR OCASION vendo, Huérfanos 1057. Nov. 12

MAQUINAS ESCRIBIR, VIAJEROS vendo Huérfanos 1057. Nov. 12

MAQUINAS ESCRIBIR VIAJEROS, con grandes facilidades pago, Huérfanos 1057. Nov. 12

MAQUINAS ESCRIBIR VIAJERAS Rémington portátil, facilidades pago. Huérfaos 1057. Nov. 12

VENDE 2 TORNOS MECANICO. Avenida Matta 905. O-7

VENDE PRENSA BALANCIN REgular tamaño. Avenida Matta 905. O-7

MAQUINAS ESCRIBIR CONTINENtal, es la más moderna, grandes facilidades pago, Huérfanos 1057. Nov. 12

MAQUINAS CALCULADORAS TOdos precios ocasión y nuevas, Huérfanos 1057. Nov. 12

MAQUINAS COMPOSTURAS TAlleres Continental, especialistas. Huérfanos 1057. Nov. 12

CINTAS PARA MAQUINAS DE EScribir, de hilo y seda, lo mejor, no mancha. Huérfanos 1057. Nov. 12

MAQUINAS SUMADORAS, DE OCAsión. Huérfanos 1057. Nov. 12

COMPRO MOTOR ELECTRICO DE 2 a 3 caballos, marca A. E. G. Erasmo Escala 3096. 8 O

MAQUINAS DE COSER, AL CONtado y facilidades, composturas, accesorios, agujas. Casa Falconi, Estado 48. O_9

TORNOS MECANICOS. NUEVO surtido, recibió A. Umoin. Bellavista 61. 7-O.

SE VENDE UNA MAQUINA ENfardadora de pasto a [illegible], una segadora y un rastrillo. Tratar: Chacabuco 1051. 7-O

CARTONERA VENDO AGUSTInas 1451. O-7

TOSTADOR BOLA USADO. MOLINO granos Molino cilindro harina flor 100 kilos hora. Véndese, Chacabuco 1093, Valpararíso. O-7

VENDO MAQUINA COSER PIE; catre, reloj ocasión. Dardignac 516.

PRENSA PEDAL OCTAVO MAYOR, vendo barato. Manuel Rodríguez 60.

COMPRO MAQUINITA PARA CAPsular botellas Carmen 663.

PRENSAS PEDAL, PRENSA MEdio mercurio, guillotina, perforadora, tipos, interlíneas, vendo. San Pablo 1157.

MAQUINA MOLDE HACER CARAmelos, vendo, y tableros enlatados con sus caballetes como para envolverlos. Avenida Matta 375.

SE VENDE INCUBADORA Y CRIAdora. Castro 380.

MAQUINA DE ESCRIBIR, $ 60. Agustinas 1930.

MAQUINA DE ESCRIBIR, $ 100. Agustinas 1930.

MAQUINA DE ESCRIBIR, $ 200. Agustinas 1930.

MAQUINA DE ESCRIBIR, $ 300. Agustinas 1930.

MAQUINA PIE SINGER, BOBINA; otra de mano, nuevas, vendo ocasión. Nataniel 1179. O-7

MAQUINA DE ABRIR Y PONER ojetillos a fuerza. Matta 950. O-8

VENDO MAQUINA DE BIOGRAfo de salón, con tambores de seguridad, lámpara de arco y resistencia. Domeyko 2354. 8—Oct

PRENSA PONER ESTAMPADO O Calaniem compro buen estado. Bascuñán 527.

COMPRO MAQUINA BLAK COSER calzado, dirigirse: Casilla 4717.

MATERIALES DE CONSTRUCCION

TECHO ACANALADO REVART el más acreditado. Listo para entrega inmediata. Avenida Matta 375. Octubre 10

PLANCHAS PERFORADAS (HARneros) todas clases para agricultura, molinos, minas ofrece Fábrica Ulrico Looser. Cumming 861. O-8

PUERTAS NUEVAS, 2.25 x 0.85 vendo de ocasión. Argomedo 419. O11

FIERRO GALVANIZADO INGLES para techo véndese ocasión. Chacabuco 559. O-8

ZINC INGLES DE PRIMER USO realizo una gran partida, hay canales, cañones, para agua y caballetes. San Pablo 3018. O-8

PLANCHAS TECHO, METALES viejos, sacos pequeñas,grandes partidas compro. Escriba: Concepción 1940. N-1

SE VENDEN PUERTAS Y MATEriales usados. Alameda-Gálvez. 7-O

TECHO ACANALADO "FONOLITA" es el más barato y de mejor aspecto. Su duración es indefinida. Atendemos pedidos de provincias. Bandera 140, oficina 4. Santiago. 4 Nov.

PUERTAS, VENTANAS, FIERRO para techo, realizo. Avenida Condell 117, Providencia. O-7

CEBADA VERDE PARA SEGAR, vende Chacra Magallanes. Cerrillos de Maipú. O-7

12,000 LADRILLOS SOBRE MUEStras, necesítanse. Madrid 1482. 8-O

TEJAS ANTIGUAS, VENDO BARAtas. Independencia 424. O-7

¡CONSTRUCTORES! APROVECHEN comprar maderas baratas, 1,000 tablas álamo 1" a 8" $ 2.20 1,000 de 3|4" $ 1.20; vigas 8 varas $ 4.50; viguetas, 6 varas, $ 3.50; tapas 3|4, $ 5.20 carga; 1,000 tablas roble 1x10 $ 2.50. Vicuña Mackenna 1124. 8 O

VENDO BARATISIMO PARTIDA planchas zinc blanco y negro. —Acanalado. — Patricio Lynch 886. 8O

FIERRO VIEJO ACANALADO PAra galpón, vendo un lote. Cochrane 533.

FIERRO TECHO VENDO. BLANco Encalada 2765.

ZUNCHOS GRAN PARTIDA PARA cuarterolas y pipas a 20 y 30 centavos kilo, casi nuevo aprovechar esta gran ganga. Libertad 21 B.

DEMOLICION, ADOBES USADOS vendo muy baratos conviene a comerciantes. Molina 77. O-10

VENDO PUERTA CALLE, COMPLEta, Chacabuco 9[illegible]3.

MEDICINA

MASAJE MEDICO — ELECTRICO. Francisco Lenti, estudios en Italia. Especialidad enfermedades articulares parálisis, reumatismo, neuralgias, úlceras, tumores cancerosos y de vientre. Consultar, de 2 a 5. Arauco 831. Oct.-16

GONORREAS, SIFILIS, IMPOTENcia. Debilidad vital, en ambos sexos Curación radical-rápida. Procedimientos modernos. Facilidades de pago. Consultas gratis, de 9 a 11 3|4 A. M. y de 2 a 6 3|4 P. M. Atiendo enfermos de provincias y por correspon- del doctor Julio Lefévre M. — San dencia. Clínica y Laboratorio Médico Antonio 41, altos. Santiago. 27-Oct.

ENFERMOS ESTOMAGO: ACIDEZ dispepsia, debilidad y úlceras; riñones, hígado, vejiga e intestinos, sanarán con "Té Araucano". Valor: $ 3; provincias: $ 3.50. Bandera 140, oficina 4. Santiago. Oct. 30

PENSIONADO MENARE. RECIBO pensionistas, parto, pensión $ 45. Masajes, curaciones, inyecciones. Cochrane 885. 12-O.

GONORREAS, AUNQUE ANTIguas, estrechez, orquitis, curan radicalmente Glóbulos Pérsicos. Boticas surtidas. 9 O

ENFERMOS, PERSONAS AGOTAdas física y mentalmente, nerviosas, neurasténicas, cansancio cerebral, anemia, raquitismo, impotencia. El mejor tónico, Cerebrol. Boticas surtidas. 9 O

ODONTALGINA DEL Dr. PIERT. Infalible como recurso de urgencia para curar dolores de muelas y neurálgicos. Precio: 3.60. En las buenas boticas. 10-O

PETROLATUM ANTIBLENORRAgico. Infalible para curar gonorrea. Se vende únicamente en Delicias 2646. 10-O

TREMENTINA G[illegible]NICOLOGICA. Recurso precioso para curar fiebre puerperal y enfermedades internas de señoras. Se vende únicamente en Delicias 2646. 10-O

CURACIONES Y TODA CLASE DE inyecciones. Precios económicos. De 2 a 5 y de 7 a 9 1|2 de la noche. Obreros y empleados. Practicante de San Juan de Dios. Pedro Vásquez, Santa Rosa 63. O-9

MAGDALENA DE MORALES, MAsajista diplomada. Masaje médico. Masaje de belleza. Manicure. Inyecciones intravenosas. Atiende a domicilio. San Diego 1812, Casita 3. 21-O

2726 PORTAL EDWARDS, CURAciones gratis piorrea.

POLICLINICA PARA EMPLEADOS y obreros modesta renta: gonorrea prostatitis, sífilis, inyecciones mercuriales con medicamento. $ 1. — Neo Salvarsan alemán legítimo, colocada, $ 40 serie. De 9 a 12 y 7 a [illegible] —Ma[illegible] 2776. O-5

MUEBLES

MUEBLES OFRECEMOS CUALquier estilo, precios muy ventajosos. Entrega inmediata. Grandes facilidades pago. Consulte muestras condiciones. Fábrica Sociedad Nacional de Muebles y Maderas, Copiapó 1050, entre Prat y San Diego. Nov. 10

PIANO Y PIANOLA VENDO SERRAno No. 449. 3-d

COMPRO MENAJES CASA, TODA clase de muebles sueltos, pianos vitrolas, plaqués y alhajas de todas clases, San Diego 460.—EL Aguila Nbre-28

MUEBLES, DORMITORIOS, COMEdores, salones, escritorios, variedades de todos estilos, especialmente roble americano, a precios bajísimos. Presupuesto gratis; facilidades de pago. Antes de comprar venga a consultar precios en Fábrica nacional de Muebles. Serrano 398. 31-O

DE OCASION VENDO RICO EScritorio con tarima, Santo Domingo 936. O-7

VENDO DE OCASION LINDO ROpero de jacarandá con espejo. Santo Rosa 265. O-8

PIANO MODERNO MUY RICO véndese. Eleuterio Ramírez 1447. O-9

POR VIAJE VENDO MENAJE, 2 A 6 tarde. San Isidro 516. O-7

MUEBLES OCASION TODOS ESTIlos, Alameda 337. 7-O.

MUEBLES FINOS, COMEDORES, dormitorios, salones, dorados, vendo Fábrica Nataniel 461. Febrero 24

MUEBLES, DORMITORIOS, COMEdores salones, escritorios, variedades de todos estilos, especialmente roble americano a precios bajísimos. Presupuesto gratis; facilidades de pago. Antes de comprar venga a consultar precios en Fábrica nacional Muebles. Serrano 398. Oct. 31

OCASION VENDO PIANO Alemán, estudio. Víctor Manuel 1692. O-7

OCASION: VENDO 2 BAÑOS RICO fierro enlozado ingleses, 600 c|u, un rico caldero cobre macizo, leña 500, otro fierro 160. Gran cuadro decorativo 500, cuadritos buenos autores. Providencia 1201. O-7

SE VENDE APARADOR Y ESPEjo. Santa Rosa 382. O-8

VENDO MIMBRE, SAN PABLO 4260. O-8

AUTOPIANO NUEVO Y VICTROLA en perfecto estado vendo. San Martín 539. 8-O

PIANO DE ESTUDIO EN PERFECto estado vendo. Santa Elena 840. 8O

VICTROLA MUEBLE, NUEVA vendo, San Rafael 967, entre Carmen y San Isidro. 8-O

PIANO ALEMAN FORSTER, NUEvo de tres pedales véndese. Cochrane 181. 7-O

GANGA: VENDO RICO PIANO $ 600. Chacabuco 569. O-7

APARADOR, COMODA, CATRES, alfombra tripe cortado, una pieza, mesas, palmera, cocina, vendo. Diez de Julio 539. O 7

COMPRO VICTROLA VICTOR, D. D. Correo. 14 O

POR VIEJE REALIZO MUEBLES, catres y máquinas de coser, lanzadera Singer, ocasión. Gálvez 336. 9 O

VICTORIA COMERCIO, VENDO, con una pareja caballos. Tratar: Exposición 320. 8-O

OCASION VENDO JUEGO DORMItorio o por separados, cocina económica. Santa Elena 859. 9-O

VENDO ESTANTE, ARCHIVADOR y escritorio, con estnates laterales. Ambos en perfecto estado y modernos, Carmen 319, altos. 8-O

ALFOMBRA, MEDIO AMOBLADO, caja fondos, roperos, catres, mesas, cocina gas, vendo. Libertad 78-A. 8-O

PIANO PARA ESTUDIO BUENAS voces vendo $ 800. Blanco Encalada 2541.

VICTROLA CAOBA TAPADA, VENdo, San Pablo 2215. 11 O

VICTROLAS, GRAMOFONOS, COMposturas, afinaciones económicas, San Pablo 2215. 110

AMOBLADO SALON, $ 160; ANTEsala, 120; alfombrado salón, 120; chicos, 30; dos arrimos dorados, 80; espejos grandes, 80; escritorio ministro, 80; sofá marroquí, 60; otro seda, 50; dos sillones iguales, 30; dos estantes, 70; ropero, 70; cómoda 60; peinador mármol espejo, 70; vitrina comedor, 80. San Isidro 546.

VENDO OCASION ROPEROS CON lunas biseladas, peinadores, cómodas, veladores, catres fierro, catres bronce, coche-cuna, lámparas eléctricas, medios amoblados salón, cortinas, alfombras varios tamaños, aparadores, trinches, mesas correderas, sillas comedor, cocinas económicas, cocinas gas, escritorios ministro, sillones giratorios, estantes libros. Muchos otros muebles baratos. San Francisco 106.

DE OCASION SE VENDE MENAGE casa Santa Elena 1112.

VENDO OCASION MEDIO AMOBLAdo escritorio estilo ingles perfecto estado, estante para libros. Argomedo 364.

PEINADOR MARMOL ESPEJO BIselado, $ 110; otro con cajones, $ 90: cómoda mármol, $ 90; catre laqué blanco redondo, $ 50; otro ancho con sommier, $ 80; cocina a gas, $ 40; cocina económica francesa cuatro platos, caldero, $ 180, vendo. Santa Rosa 309.

PIANOS HARDTMANN TRES PEdales, llegó nueva partida, desde $ 3,800. Ahumada 31. O-8

POR AUSENTARME VENDO AMOblado comedor escritorio, se arrienda la casa García Reyes 121.

VENDESE MENAJE DE CASA, TRAtar Jofré 364 de 2 a 5.

ESCRITORIO COMPLETO VENDO de gran ocasión en Estado 141 3er. piso.

PIANO DE ESTUDIO VENDO VERlo ytratar. Andrés Bello 975. O-9

VENDO MUEBLES SALON. NATAniel 143.

VENDO ROPERO MUY BARATO. Cochrane 545.

PIANA Y SOFA CAOBA ANTIGUOS vendo, Brasil 49.

SE VENDE UN APARADOR DE ocasión, Cueto 73.

VENDO MUEBLES DORMITORIOS, comedor, sillas, amoblado escritorio, al más bajo precio. Fábrica: San Diego 1065. O-8

SE VENDE DE OCASION UN COmedor grande. San Diego 1236. O-9

PEINADOR Y 2 CATRES DE VERdadera ocasión, compro. Escriba detalles a Miguel Ayalos, Correo Central. O-8

AMOBLADO NOGAL, LUIS XVI, $ 600; par espejos Luis XVI: banquetas y sillas doradas, diez alfombrados, desde 40; escritorio ministro 100; estante libros 90; roperos espejos biselados, [illegible] peinadores desde 30; cómodas, 40; veladores desde 15; catre laquet 80; fierro bronce 50; gran surtido de muebles antiguos caoba. San Francisco 332.

RESPUESTAS A NUESTROS LECTORES

GOBELINO

Discutidores. — Santiago. — ¿Por qué se llama "gobelinos" a esos paños tejidos de lana o seda, en que se reproducen figuras o paisajes?

El nombre castizo es tapiz; el de **gobelino**, usado por algunos, proviene de la célebre familia **Gobelin**, cuyo jefe, Juan Gobelin, fundó una gran tintorería en 1450 en París a orillas del riachuelo de Riévre, barrio de San Marcelo. En tiempo de Luis XIV, su Ministro Colbert compró para la corona toda la industria y los edificios y fundó una gran manufactura de tapices, que se llamó de los Gobelinos, por sus primeros dueños, y que duró hasta principios del siglo XIX.

CAMISAS INCANDESCENTES

Aficionado industrial. — Rancagua. — ¿Sabe usted cómo se preparan las camisas de incandescencia, empleadas en la luz de gas

El tejido empleado generalmente en la fabricación de la camisa, está formado por hilo de algodón o ramio. Se presenta en forma de cilindros de longitud indefinida, pero cuyo diámetro es proporcional al calibre del mechero correspondiente. Al salir del telar deben eliminarse todas las materias grasas, hierro, etc. Para ello se somete a diversos lavados de amoníaco, (5 por 100), agua tibia para eliminar el amoníaco, ácido clorhídrico para eliminar la cal y la barita (5 por 100) y, finalmente, agua templada y luego fría en abundancia. Se deja secar sobre varillas de vidrio o de níkel, evitando todo contacto con el hierro o materias grasas. El tejido ya seco se corta en trozos que varían entre 15 y 26 cm. Uno de los extremos de cada cilindro así obtenido, se refuerza con un trozo del mismo tejido. El líquido que sirve para impregnar puede estar formado, por ejemplo, por:

Agua destilada.	0'7
Nitrato de torio. . . .	0'320
Id. de cerio.	0'004

Si se aumenta la cantidad de cerio, se disminuye el rendimiento.

Una vez preparado el baño, se echa en cubetas de vidrio o porcelana, y cada camisa se deja en el baño durante quince minutos. Al salir del baño, las camisas son comprimidas entre dos cilindros de caucho para que escurra el sobrante de líquido. Luego se secan en cámaras de desecación, sometidas a la acción de corrientes de aire seco. Después se dejan sobre varillas de vidrio o de níkel.

Se pasa luego un hilo de amianto por la parte superior de la camisa para fijarla al soporte. El soporte es un alambre de níkel puro que superiormente es un anillo, o una varilla central de magnesia. La parte superior de la camisa es la más débil. Para reforzarla se emplea una disolución de

Agua.	0'500
Nitrato de magnesia . .	0'250
Nitrato de alúmina . .	0'250

Con un pincel se recubre el extremo mencionado de esta disolución. La camisa así preparada se lleva a un mandril troncocónico, se estira y adapta así la forma de la superficie de aquél. Se retira luego del molde levantándolo por el extremo superior y se procede a la incineración. Para ello se emplean dos mecheros Bunsen. La camisa se coloca verticalmente; uno de los Bunsen es interior, con el orificio que llega hasta los dos quintos de la altura de la camisa. Con el otro Bunsen se inflama la parte superior. La combustión se propaga lentamente hasta la base, se consume el tejido vegetal y no queda más que un esqueleto de óxidos. Se contrae la camisa en un 40 por 100. Cuando se apaga la llama procedente de la combustión de la materia vegetal se abre la espita del Bunsen interior y se enciende por el exterior de la camisa; se regula bien la entrada de aire a fin de que la temperatura sea lo más elevada posible. Esta calcinación debe ser muy regular, a fin de que todas las partes del esqueleto estén completamente calcinadas.

Pero la camisa después de las operaciones anteriores, es sumamente frágil, y para darle más resistencia se le da un baño de colodión, por ejemplo:

Acetona, litros... . .	0'75
Acetato de amilo, id. .	0'15
Alcohol, id.	0'60
Algodón pólvora, gram.	30
Aceite de ricino id.. .	30

Después de secas, pueden expedirse para el consumo. En el momento de utilizarlas se destruye la envolvente de colodión mediante su inflamación con una cerilla encendida acercada a la parte superior de la camisa.

JUICIOS DE PARTICION

Viuda afligida. —Santiago.— Sírvase, si lo tiene a bien, ilustrarme acerca de la siguiente materia: un viudo se casa en segundas nupcias y tiene varios hijos de su segunda mujer. De la primera le queda una hija, hoy día de mayor edad y casada, siendo mayor de edad los hijos de la segunda.

¿Puede esta hija casada pedir partición de bienes?

Ninguno de los consignatari de una cosa universal o singular está obligado a permanec en la indivisión, salvo q exista una estipulación en co trario (art. 1317 del Código C vil).

Excepcionalmente y por tr tarse de una mujer casada y p lo tanto incapaz, no puede e el caso propuesto hacerlo libr mente. Con arreglo a lo dispue to en el artículo 1322, debe a torizar a su marido para qu sea éste quien provoque el c rrespondiente juicio de part ción.

PARA DESTRUIR LANGOSTA

P. L. C. — Catrilco. —¿Cu es el procedimiento científic más recomendable para exte minar las langostas?

Modernamente se ha acud do, en América, a un procedi miento para combatir la langos ta que parece tener alguna ma yor eficacia que los antiguos Se trata de la difusión de u bacilo, el **Coccobacillus acri diorun D'Her.**, descubierto po D'Hérelle en una langost (**Schistocerca pallens Thumb**) del Estado de Yucatán (Méxi co). Dicho bacilo, que se pud aislar del contenido intestina de esta langosta y obtener después en cultivos puros, produc en los insectos en cuestión un enfermedad que se manifiest por una violenta diarrea y qu causa la muerte en un períod relativamente breve (de 12 a 3 horas). La infección se propag artificialmente esparciendo po los campos, mediante aparato rociadores, los mencionados cultivos puros, y ataca a las langostas con tal virulencia qu en pocos días se exterminan por completo nubes de langostas sumamente extensas. Después que se hubo ensayado e México el nuevo procedimiento lográndose en un período de u par de años suprimir casi por completo la plaga en regiones enteras, fué llamado su autor a la República Argentina para aplicarlo también allí, lo que se hizo con éxito más que notable; en algunos casos la infección se llegó a extender, [illegible] pocos días, a un radio de unos 50 kilómetros. Es muy posible que, perfeccionando el sistema, la propagación entre la langosta de tales afecciones parasitarias llegue a constituir el medio más eficaz para combatir el azote, tanto más, cuanto según parece, las aves y los mamíferos son completamente inmunes para la enfermedad causada por el cilo anteriormente citado, y lo tanto la difusión no entra peligro alguno para el homb ni para los animales domésticos.

ZENON

¡OCASION! VENDO VARIOS MUEbles, sueltos, aparador, dos peinadores, veladores, mesa, catre blanco con sommier, flamante colchón de crin ancho. — Riquelme 777. O-8

$ 300 ARRIENDASE COMODA CASA habitación esquina. — Martínez de Rozas 2849. O-7

POR VIAJE VENDO AUTOPIANO, piano moderno, infinidad ricos muebles antiguos, modernos, juegos piezas sueltas. Alfombras, cortinajes. Huérfanos 2494.

CATRE FIERRO CON MUCHO bronce vendo, Prat 576. 8 O

LINDO JUEGO DE COMEDOR, precio de ocasión, vendo. Prat 136.

CATRE INGLES BLANCO CON sommier, barato vendo. Prat 136.

ROPERO DE NOGAL CON ESPEjo ocasión vendo. Prat 136.

VICTROLA VENDE, PAGO MENsual, avise domicilio: O. B., casilla 2635.

PROFESIONALES

ZURCIDOS INVISIBLES, LOS MEjores. Transformaciones. Viraduras garantidas. San Diego 186 23-Oct.

ZURCIDOS INVISIBLES, NOTAbles zurcidor japonés. Especialista único, especialidad en viraduras, transformaciones. Son perfectas. San Diego 228. Teléfono inglés 667. 30_Nov.

PENSIONADO MENARE. RECIBO pensionistas, parto, pensión $ 45. Masajes, curaciones inyecciones. — Cochrane 885. Oct-9

CONDOR 1158, CASA ANTIGUA, única especialista zurcidos invisibles, jerseys, viraduras, hechuras, transformaciones garantidas. Nov. 4

Mme. MERY, ESPECIALIDAD EN zurcidos invisibles, trajes señoras y caballeros, se viran ternos y sobretodos. Recibo hechuras desde 85 pesos. Sastrería: Carben 7. 4-N

ABOGADO CON MUCHOS AÑOS DE práctica, atiende juicios criminales, civiles, posesiones efectivas, particiones, divorcios, nulidades de matrimonios, cobranzas difíciles, etc., haciendo los gastos según convenio. Morandé 775.

INGENIERO DE LA MARINA MERcante con larga práctica en maquinarias marinas y terrestres. Ofrécese paa fundos o cualquier industria. Sin pretensiones, para principiar. L. D. G Casilla 121, Valparaíso.

FABRICA SOMBREROS, SEÑORAS. Recíbese toda clase trabajos. Precios excepcionales para modistas. San Francisco 859. 8-O

TAPIZO, ARREGLO TODA CLASE de muebles tapizados. Diez de Julio 790.

PRESTAMOS DE DINERO

DINERO LISTO PARA COLOCAR por partidas de $ 30,000, $ 40,000, $ 50,000 y $ 100,000. Negocio rápido, Revisión de títulos. Huérfanos 1153. José Luis Silva. 7 O

SOCIO CON DIEZ MIL PESOS, EXplotación industria nueva con patente privilegio, necesítase Avenida Salvador 896.

DINERO!! $ 80,000 LISTOS PARA préstamos hipotecarios, comerciales, Areteaga. Morandé 775.

SOCIO $ 10.000. NECESITO, EDITAR Guía Oficial autorizada. Utilidad considerable. Santa Rosa 478.

¡¡¡DINERO!!! FACILITO RAPIDAmente comerciantes, industriales establecidos, empleados comerciales. Bandera 441, oficina 7.

DINERO AL MAS BAJO INTERES, facilito sobre hipotecas. Anticipo fondos para cancelar deudas. Arreglo títulos. Comisión módica. Julio Pellissier, Morandé 283. 10-O

SANCHEZ-CAMPANELLA. MARTIllero. Anticipan dinero. Matucana 717-B. 6-N

¡¡SOCIO $ 700 EFECTIVOS!! OFREcesele negocio, comisiones, lechería, a propósito joven. Lira 279.

$ 20,000, SOCIO NECESITA INDUStria lucrativa. Pedregal 7.

SOCIO CAPITALISTA APORTE MInimum $ 5,000 explotar negocio serio, lucrativo, deja 100% llevando administración busco, ofertas indicando domicilio. Casila 5026.

LIBROS Y ESTAMPILLAS

ESTAMPILLAS, TARJETAS Postales, Revista filatélica chilena.— Moreno, Casilla 3840, Valparaíso. Oct.-18

LIBROS COMPRO. SAN DIEGO 105. O-31

COMPRO LIBROS, REVISTAS, EStampillas, San Diego 129. 9 O

MUSICA

HIMNO DEL BOY-SCOUT, RECIEN publicado. San Pablo 1515. Noviembre 2

ROPA HECHA

LA CASA VERDE REALIZA TERnos, ambos, paletoes, botines, sombreros, facilidades de pago. Sección especial de abrigos y ternos flamantes, corte de moda. Esmeralda 817 al llegar a San Antonio. N-O.

ROPERIA "LA CANTABRICA", Esmeralda 863, ofrece precios de costo ternos, trajes de niños todas edades, Sobretodos abrigadores, casimires extranjeros, cortes de moda, paletoes, pantalones. Todo desinfectado. N-O.

ROPERIA ANDRES BELLO NUMEro 601, esquina Recoleta, ofrece ternos paletoes, ambos, pantalones, ternos de niños, sombreros, calzado, precios baratísimos: todo desinfectado. N-O

ROPERIA LA VEGA, ANDRES Bello 694, ofrece en abaratura ternos, ambos, paletoes, pantalones, sombreros, calzado, todo desinfectado. N-O

LA CASA VERDE REALIZA TERnos, ambos, paletoes, botines, sombreros, facilidades de pago. Sección especial de abrigos y ternos flamantes. Corte de moda. Esmeralda 817, al llegar a San Antonio. N-O

CASIMIRES POR METROS, CON facilidades, trajes medidas, por cuotas, sobretodos, pantalones, gordísimos, sobretodos, Vicuña Mackenna 1080. N_O

ROPERIA "LA CANTABRICA", Esmeralda 863, ofrece precios de costo ternos, trajes de niños, toda edades. Sobretodos abrigadores, casimires extranjeros, cortes de moda, paletoes, pantalones. Todo desinfectado. N-O

TALAJES

TALAJES PURA ALFALFA MISMO Santiago, chacra general final Avenida Holanda, frente Macul, Ñuñoa. 12 O

ARRIENDO TALAJE O ACEPTO animales engorda, hasta 1,500; fundos Bío-Bío. Casilla 2929. Dieciocho 586. O-10

PROPIEDADES

PROPIEDADES
(Compran)

CASA COMPRO EN CALLE COmercial sin agente. Madrid 803. 0-8

PROPIEDADES
(Venden)

SITIO 20 x 60 VARAS VENDO $ 4,000.- mil contado. Población Garín Huérfanos 2870.- 3-d

CASAS: $ 230,000, SANTO DOMINgo, residencia centralísima, dos pisos. Bandera 78.— Aníbal Labarca Feliú. O—13

VENDO, SIN AGENTES, ESPLENdida casa ubicada calle Carreras 245 y 247. Tratar: España 148, de 1 a 2 1|2. O-11

QUINTA EN SAN BERNARDO, vendo de ocasión. Delicias 1583. O 7

$ 130,000, DELICIAS, 2 CUADRA de Estación Central, compuesta d ideal cité y otra propiedad para negocio o construir. Labarca Felí O—2

DE OCASION VENDO SITIO 1,42 varas cuadradas. Población Carme Mena. Tratar: dueño, Sotomayo 1001. O-

VENDO LINDO TERRENO PARA edificar 8 casitas renta. Gran porvenir. Facilidades. Huemul 1971 51O

SE VENDE PROPIEDAD CON renta. Carmen esquina Victoria. Tratar: Santo Domingo 1774. O 7

$ 130,000, DELICIAS, 2 CUADRAS de Estación Central, compuesta d ideal cité y otra propiedad para negocio o construir. Labarca Felí O_20

$ 20.00 VENDESE CASA DOS PIsos Viña del Mar (Caleta Abarca) Diego Portales 101, deuda Caja 3 6.00. Tratar Cochane 726, casa 18 O-7

$ 120,000 VENDO CITE CAL LAdrillo recién construída. Consta 1 casitas produce $ 1,300, facilidades pago, tratar dueño: Paz 945, un paso San Pablo. O-7

$ 60,000 INTERMEDIO CAJA AHOrros o facilidades pago, vendo gran casa cal ladrillo recién edificada, moderna, salón y comedor decorados, hall, escritorio, 4 dormitorios, pieza baño piezas empapeladas, despensa y cocina, dos grandes patios, luz y campanillas. Tratar dueño: Paz 945, un paso San Pablo. O-7

$ 48,000 VENDO CASA ESQUINA Y almacén con 4 habitaciones y 3 piezas servicios con patio: casita anexa 4 piezas, cocina, independiente arrendada $ 140 facilidades pago o intermedio Caja Ahorros. Tratar dueño: Paz 945, un paso San Pablo. O-7

EMPLEADOS FERROVIARIOS DISpongo de gran sitio esquina, central, fácil dividir en 12 lotes, vendería sitios eriazos o construídos a gusto nteresado. Verlos y tratar dueño: calle Paz 945, un paso de San Pablo. O-7

PROXIMA DELICIAS E INMEDIAta Vicuña Mackenna vendo cómoda casa un piso, construcción moderna y elegante, siete piezas, servicios. Precio verdadera ocasión, $ 60,000. José Luis Silva, Huérfanos 1153. 8 O

$ 40,000 Y 50,000,, FUERTE REBAja al contado, vendo dos lindos chalets recién construídos. Situados y tratar dueño, calle Victoria 60, a media cuadra de Vicuña Mackenna, dos cuadras pasado Matta. 11 O

SE VENDE UN SITIO EN CALLE San Francisco. Tratar en la misma calle N.o 1484. 8-A

$ 37,500 A 65,000, CUATRO CASAS modernas, sólidas, elegantes, recién construídas. Carros a la puerta. Tienen deuda. Arturo Prat 1570-1574. 9-O

$ 42,000 VENDO PROPIEDAD DE esquina y renta, servicio luz eléctrica, produce $ 500 mensuales. Muchas facilidades de pago. Tratar: Manuel Rodríguez 983.

LOS LEONES, LA MEJOR AVENIda vendo ocasión chalet a cuadra y media tranvía, totalmente arbolado con 1,400 metros, garage, jardín al frente, etc. Precio: $ 85,000. Bandera 154, oficina 16.

SE VENDE CASA RECIEN CONStruída, en Rojelio Ugarte No. 1427. Tratar al frente, 1420.

VENDO EXPLENDIDA CASA QUINta buena situación tratar Capitán Orella 41.

¡¡SITIOS INDEPENDENCIA!! QUEdan pocos, aprovechad hacerse propietarios, mensualidades desde $ 30, largos plazos, libres gravámenes entregamos inmediatamente oficina Lira 279.

DON FIDEL 2o. OTAIZA COMPRO a don Ernesto Otaiza y esposa la propiedad ubicada en calle Manuel Montt 299 en $ 30.000. [illegible]

VENDO LINDA CASA TRATAR CONferencia 1429. O_9

$ 30.000 VENDO MEJORAS CON ALmacen San Diego renta mensual $ 1.400. Santa Rosa 644.

SITIO: MIDE 20x26, LIBERTAD al llegar a Moneda. Vendo. Tratar: con su dueño. Libertad 78-A. 10-O

VENDESE OCASION, GRAN PROpiedad. Agustinas 632. Dueño: San Isidro 290. 8-O

CO[illegible]ODA CASA, DIEZ PIEZAS, PArrón, arboleda, luz eléctrica, se vende. Edison 4041.

OCUPACIONES (OFRECEN)

OFICINISTAS Y EMPLEADOS DE COMERCIO

SOCIO CON 20,000 PARA INDUSTRIA, en plena producción. Se necesita. Informes. Lord Cochrane 645. Bandera 70-A. De 2 a 4 P. M. 7-O

SE NECESITA EMPLEADO PARA mercerías, con buenas recomendaciones. San Pablo 2595. O-11

EMPLEADO PARA OFICINA DE dentista, puertas adentro. Necesito. Av. Matta 319-A. 8-O

JOVEN ESCRIBA RAPIDAMENTE a máquina, y sepa tramitación judicial, necesito. Huérfanos 1235. Oficina 8.

CONSTRUCCIONES

CARPINTEROS MUEBLISTAS

NECESITO DIEZ MUEBLISTAS competentes. San Pedro 1424. O-7

CARPINTERO MUEBLISTA NECESITO. Av. Matta 916.

MUEBLISTAS NECESITO, CONSULTAR precios, hoy maquinarias. Victoria 1414. 9-O

NECESITO CARPINTERO GOTICO trabajo trato. Diez de Julio 586.

CARPINTEROS DE BANCO Y mueblistas necesito. Santa Victoria 0171 entre Quinta y eminario.

BUENOS OFICIALES MUEBLISTAS y góticos, necesito. Nueva Valdés 957.

CARPINTERO, TRABAJO UNO O dos días, necesítase. Moneda 1015.

CARPINTERO, MUEBLISTA NECESITO. Vergara 677. 8-O

CARPINTEROS MUEBLISTAS, SEPAN enchapar. Errázuriz 876. 8-O

PELUQUEROS

NECESITO PELUQUERO COMPETENTE, doy buenas garantías. Mapocho 539. O-7

NECESITO DOS PELUQUEROS. Delicias 2847. O-7

PELUQUERO, NECESITO. SAN Alfonso 1402. O-8

PELUQUERO NECESITO, DE FIJO, buen trabajo, buena tarifa. Salas 182. O-7

PELUQUERO NECESITO. PELUQUERÍA Sánchez. San Diego 1266. O-8

NECESITO PELUQUERO. SAN DIEGO 238. O-7

PELUQUERO O PELUQUERA COMPETENTE, personalmente Peluquería Universal. Puerta San Antonio. O-9

CHAUFFEURS

CHAUFFEUR CON INFORMES, DE casa particular, se necesita. Tratar de 9 a 1. República 330. 7-O

NECESITO CHOFER MECANICO para camión de carga White y Republic, buenos informes, que conozca caminos fuera de Santiago, tratar Santo Domingo N.º 1766, de 11 1|2 a 2 1|2. 8 O

CHAUFFEUR SERIO, COMPETENTE, para Hudson, último modelo, necesito. Exígense muy buenas recomendaciones. Cienfuegos 257. 8-O

LA ASISTENCIA PUBLICA NECESITA un chauffeur con buenas recomendaciones.

MOZOS

MOZO Y AYUDANTE COCINA PARA colegio, necesito. Rosas 1178. 7-O

MOZOS RECOMENDADOS NECESÍTASE. San Pablo 3492. O-7

MOZO PARA COMEDOR, COMPETENTE y recomendado se necesita. Dieciocho 309. 8 O

MOZO PARA EL ASEO Y COMEDOR, necesítanse. Ahumada 123. 8-O

NECESITASE MOZO SERIO, PARA cuidar enfermo en la noche. Presentarse solamente con muy buenas recomendaciones, de 1 a 3. Avenida Matta 586.

MUCHACHO MOZO NECESITO PARA almacén. San Francisco 106.

EMPLEADO PARA ASEO OFICINAS se necesita. Huérfanos 1353.

MOZO PARA COMEDOR Y ASEO, soltero, con buenas recomendaciones, se paga buen sueldo. Moneda 712. O-9

NIÑO MOZO, SASTRERIA, NECESITO. San Diego 228.

MOZO PARA ASEO. 18 AÑOS CON informes necesito. Delicias 2721.

NIÑOS

NIÑO PARA MANDADOS CON RECOMENDACIÓN. San Diego 161. O-7

NECESITO UN NIÑO APRENDIZ electricista. Root 527.

NECESITO UN NIÑO OFICIAL. Teatinos 76.

NIÑO QUE SEPA ALGO DE ABARROTES necesito. Cruz 1501. 8 O

NIÑO MARGINADOR APRENDIZ prensista se necesita en Picarte 359

NECESITO NIÑO GRANDE PARA aseo y mandados. Alameda 238.

NIÑO 15 AÑOS PARA MANDADOS, necesito. Independencia 1898.

NIÑO 15 AÑOS, PARA MANDADOS, necesito. Sevilla 1231.

NECESITO NIÑOS. GALVEZ 370.

NECESITO NIÑO TRABAJAR BODEGA, frutos país. — San Diego 179.

NECESITO NIÑO PARA MANDADOS. Teatinos 446.

NIÑO PARA ASEO Y MANDADOS necesito. Delicias 2865.

NIÑO NECESITO. BOTICA, CHACABUCO 64.

ARTES MECANICAS

HERRERO QUE TAMBIEN ENTIENDA mecánica necesítase. Cumming 861. 7-O.

SE NECESITA OFICIAL DE CERRAJERO. Paz 974. 8-O

CERRAJEROS Y OFICIALES SE necesitan. Progreso 31 Valparaíso.

GASFITER NECESITO. COCHRANE 440.

NECESITO UN OFICIAL HOJALATERO, Carmen 350. 7-O

NECESITO UN APRENDIZ MECANICO de 15 años más o menos. Avenida Matta 905.

JOVEN CON AFICION POR LA mecánica necesitamos. Sueldo inicial $ 80 mensual. Bascuñán 527.

ZAPATEROS

ZAPATEROS NECESITO, VARIOS, Cóndor 1084, Santa Isabel 239. O-7

ZAPATEROS ESTAQUILLADO, necesito. Martínez de Rozas 2240. 7-O

CORTADORES NECESITA FABRICA de calzado. Santa Victoria 324. O-7

NECESITO TAQUERO SEPA CUBANO y Luis XV. Andes 2714. O-7

LIJADOR TACOS, ALAMBRADOR tapillas, labrador, necesítanse. Las Quintas 546. 8-O

ZAPATERO COMPOSTURERO NECESITO, San Martín 492.

ZAPATERO OBRA HOMBRE, FINA, necesita. Chacabuco 50.

BUEN LIJADOR TACOS, NECESITO. San Francisco 485. O-9

ZAPATEROS BUENOS COMPOSTUREROS, necesito. Esmeralda N.o 724. 8-O

ZAPATEROS ARMADORES NECESITO. Moneda 2690.

FABRICA DE CALZADO, DESFORMADOR de plantas, se necesita. Cuevas 730.

ZAPATERO PLANTILLERO, NECESITO. San Pablo 1171. 8-O

VARIOS

NECESITAMOS PANADEROS, BASCUÑÁN 1085. 7 O

BUEN HORMADOR EN SOMBREROS de señoras se necesita y maquinista. Buen sueldo. Monjitas 807. O-7

APRENDIZ PULIDOR DE METALES necesítase. Avenida Salvador 1360 1380. O-7

NECESITO PINTORES DE LETRAS competentes. San Alfonso 22. O-7

PINTOR PARA UN IMPORTANTE biógrafo de Concepción, necesítase urgente. Tratar: Morandé N.o 248 Santiago. O-9

SE NECESITA UN COPERO. MERCED 842. O-7

JARDINERO SOLO RECOMENDADO necesito. Macul 252. O-8

ENLUCIDORES NECESITO, SAN Francisco 55. 107.

HOJALATERO DE BANCO NECESITO. Grajales 2743. O-7

NECESITO LUSTRA BOTAS. PAGO $ 20. semanal. Plaza Italia N.o 1. O-7

NECESITO SANDWICHERO, CON muy buena recomendación. Bandera 808. 8-O

NECESITO UN OFICIAL HOJALATERO. Carmen 350. 7-O

MAQUINISTAS PARA FABRICA DE velas se necesitan tres muy competentes. Esmeralda 785. 8-O

FABRICA DE ATAUDES NECESITA operarios. San Bernardo, Eyzaguirre 418. 8-O

EMPAPELADOR COMPETENTE necesito, Agustinas 1111, oficina 9. De 11-12.

REPARTIDOR DE CARNE CON buenos informes necesito, prefiero de campo. San Ignacio 81. 8-O

SE NECESITA UN JOVEN DE 16 a 17 años, que sepa algo de agricultura. Santa Rosa N.º 299. 8 O

PRENSISTA NECESITA LA ECONOMÍA, San Pablo 1429.

PULIDORES SE NECESITAN. SAN Isidro 615. O-8

EMPLEADO DE 15 A 20 AÑOS COMPETENTE en abarrotes, se necesita. Sotomayor 80.

MAQUINISTA PARA PIELES. COMPETENTE necesito urgente. Esmeralda 835.

MAESTRO COBRERO SE NECESITA para Talca. Escribir a Casilla 234. Talca.

JOVEN PARA MANDADOS SE NECESITA en la Mercería "Internacional" Delicias 2963.

TRABAJADOR JOVEN PARA OFICIAL encerador sueldo $ 160 mensual necesito. San Martín 961

NECESITO COMPOSTURERO CON patente. Domeiko N.o 2090.

ENSAYADOR PARA MINERALES de oro, necesito. Huérfanos 1059 Compañía Alaska.

JOVEN SIN PRETENSIONES, PARA trabajo interno necesito, Botica Letelier. Subercaseaux 302.

GOTICOS NECESITO. NATANIEL 464. 8-O

VENDEDORES CON CLIENTELA necesito. Bodega frutos del país. San Francisco 697. 9-O

CORREDOR DE FIERRO, SE NECESITA. Maestranza 755.

300 TRABAJADORES DE PAMPA se necesitan para las Oficinas Salitreras de Taltal. Datos y pormenores, ocurrir a los siguientes puntos: Kiosco Plaza Argentina esquina Exposición, señal bandera verde; Kiosco Puente Bandera, señal bandera verde, o a la oficina de inscripción, calle Picarte N.o 150, entre Prieto y Borgoño. La salida será el 10 de Octubre. 9-O

AYUDANTE ELECTRICISTA SEPA algo, necesito. Maipú 1123. 7-O

NECESITO UN APRENDIZ ENCHAPADOR. Rosas N.o 1657. Garage. O-8

NECESITO EMPLEADO PARA atender depósito de licores, buenas recomendaciones. Bascuñán 1514.

NECESITO CARRETELERO REPARTO bodega. Benavente 393.

SE NECESITA BUEN OFICIAL sastre; se paga hasta $ 10 diarios. San Diego 1487. O-7

NECESITO JOYERO. SAN DIEGO 1840. O-8

MARGINADOR MAQUINA RAYAR, necesito. Diez de Julio 820. O-7

NECESITO CORTADOR CARNE recomendado. Prat 795.

VENDEDORES FRUTOS DEL PAIS necesito. buenas comisiones. — San Diego 911. De 2 a 3.

NECESITO VENDEDORES FRUTOS país a comisión. Chacabuco 30-B.

PROFESOR CONTABILIDAD, NECESÍTASE. Agustinas 1060.

EMPLEADO PARA RESTAURANT necesito urgente. Manuel Montt 2987. 9—Oct.

NECESITAMOS UN ENTACADOR a máquina. Sección Goodyear. The Amrlean Shoe Factory. Nueva A. Bello 35. 6—Oct.

TALABARTERO OBRA BLANCA Y negra, necesito. Independencia 295.

MENSAJEROS SE NECESITAN. Huérfanos 1024. 8-O

NECESITO AYUDANTE SASTRE. Cueto 885.

NECESITO PANADEROS APRENDICES, sepan algo. Franklin 1321.

DACTILOGRAFAS Y OFINISTAS.

SEÑORITA BUENA PRESENCIA para caja, cigarrería o tienda ofrécese. Otilia, casilla 81-D. 30-D

SEÑORITA ESCRIBE CORRECTAMENTE máquina, acepta cualquier ocupación decente. Santo Domingo 2255. 7 O

CAJERA NECESITAMOS EN 21 DE Mayo 840.

CAJERA PARA CARNICERIA NECESITO con recomendaciones. Moneda N.o 2202, 2 a 3 tarde. O-8

COSTURERAS

NECESITO COSTURERA EN VESTONES. Aldunate 831. 8-Oct.

NECESITO COSTURERA SASTRE fantasía y una para los nandados.— Merced 575. 7-O

SE NECESITAN BUENAS COSTURERAS que entiendan en modas. Toesca 2239. 8 O

NECESITO COSTURERA, POR día, con recomendaciones. De 12 1|2 a 3. Claras 270. 9-O

AYUDANTA EN MODAS, NECESITO. Diez de Julio 780.

NECESITO BUENAS AYUDANTAS en moda. Marcoleta 440. Casa 1. 8-O

NECESITA BUENA COSTURERA Santa Elvira 090. 8-O

COSTURERA COMPETENTE Y RECOMENDADA necesito. Compañía 2125. 8-O

PALETOCERAS AYUDANTAS NECESITO, Gálvez 72.

COSTURERA SE NECESITA EN Villavicencio 315. O-8

COSTURERA PROLIJA NECESITO por meses puertas adentro. Buen sueldo. Avenida Irarrázaval 3212.

COMPOSTURERA NECESITO. SAN Diego 228.

PREPARADORA Y APRENDIZAS sombreros señora, necesitamos, sueldo $ 200. Compañía 2290.

SE NECESITA AYUDANTAS Y aprendiza para la moda. Merced 729. O-8

COSTURERAS SASTRES GANAN cinco pesos diarios. Bulnes 11.

NECESITO BUENAS OPERARIAS moda. Matucana 38.

BUENAS COSTURERAS NECESITA Maison Pompadour Huérfanos 1976. 9 O

NECESITO BUENAS COSTURERAS sastre. San Pablo 1239, casa 12. 8-O

NECESITO BUENAS CORPIÑERAS Delicias 3081 (casa 3).

LAVANDERAS

NECESITO APLANCHADORA DE doblez. Lavandería S. Lira Ehaurren 330. 8 O

PARA VALPARAISO NECESITASE lavandera, buen sueldo. Nataniel 178.

LAVANDERIA NECESITO LAVANDERA 260 tarea. Delicias 1869. 8-O

APLANCHADORAS ROPA FINA doblez, necesita Lavandería Barcelona. Maipú 419.

LAVANDERA PUERTAS AFUERA necesito. Tarapacá 1019.

SE NECESITA POSTICERA. GALVEZ 37.

NECESITO BUENAS POSTICERAS Cochrane 934.

APLANCHADORAS DE DOBLEZ, necesita Lavandería Moderna. Echaurren 216. 8-O

APARADORAS

APARADORAS COMPETENTES trabajo fuera necesitamos. Nueva Valdés 925. O-11

NECESITO APARADORA TRABAJE adentro. Bascuñán 383. O-7

MAESTRA COMPETENTE PARA hacerse cargo taller aparado, necesito. Andes 2714. O-7

APARADORAS, TIRADORES DE cortes, cortadores de suela y de cueros, asentador y fijador de tapas a máquina, se necesitan en Delicias 2701. 9-O

EMPLEADAS DE MANO

¿SERVIDUMBRES NECESITA? acuda hoy a La Veloz, antigua oficina empleos, García Reyes 28. 8 O

NIÑAS HONORABLES, TRABAJO fácil, necesito. Esmeralda 752. O 24

NECESITO EXTRANJERA RECOMENDADA dirigir casa y tres niños. Providencia 1291. O-7

NECESITO EMPLEADA JOVEN. Santa Elena 1035. O-25

NECESITO EMPLEADA, POCA FAMILIA. Mapocho 2139. O-7

EMPLEADA CON BUENAS RECOMENDACIONES necesita. Santa Isabel 309. 7-Oct.

SIRVIENTA DE MANO, ALL, RECOMENDADA, necesito. Sueldo: sesenta pesos. Rosas 1178. 7-O

SIRVIENTE PIEZAS COMPETENTE, recomendada, necesítase. Huérfanos 1744.. Buen sueldo.. 8-O

NECESITO EMPLEADA TRABAJADORA, preferentemente extranjera, para dos servicios. Buen sueldo. Claras 270, de 12 1|2 a 3. 9-O

NECESITO UNA MUCHACHA FORMAL, para piezas. Riquelme 38.

NECESITO EMPLEADA JOVEN puertas afuera. San Pablo 2335.

NIÑA AYUDE SERVICIO DE MANO. Informes. Buen sueldo. Cumming 656.

MEDICO NECESITA EMPLEADA, puertas afuera. Merced 486. 8-O

NIÑA PARA TODO SERVICIO CON recomendaciones, necesita casa extranjera. Copiapó 866. 8-O

NECESITASE BUENA EMPLEADA puertas adentro se paga bien. Camilo Henríquez 1051, cerca Avenida Matta.

EMPLEADA PIEZAS, EDAD, NECESITO, Huérfanos 1508.

EMPLEADA PARA SERVICIOS DE casa necesito, Cruz 1501. 8 O

NECESITO UNA EMPLEADA PARA todo servicio, buen sueldo, con recomendación, Carmen 650. O-11

NIÑA DE MANO, SEPA ALGO COSTURA. Ricardo Santa Cruz 655.

NECESITO EMPLEADA PARA LA cocina. Panadería Francesa. Eyzaguirre esquina Covadonga. San Bernardo, Se paga el viaje.

NIÑA PARA LA MANO CON URGENCIA. Huérfanos 2581.

NECESITO UNA EMPLEADA QUE sepa hacer maza puertas afuera sueldo $ 40. Mercado Central N.o 47 entrada por Puente.

NIÑA MANO Y NIÑA PARA COCINA, necesito. Sevilla 1231 (Carros 6). 8-O

NECESITASE EMPLEADA FORMAL, para todo servicio. Buen sueldo. Manuel Rodríguez 637. 8-O

NECESITO CHIQUILLA CUIDAR guagua, ayudar quehaceres en Av. La Paz 553. 8-O

EMPLEADAS TODO SERVICIO, necesito varias. Bandera 878.

EMPLEADA SERIA PARA LAS piezas necesito para un anexo hotel. Delicias 2894.

NIÑA AYUDANTE NECESITASE Juguetería Brasil. Agustinas 1930.

NECESITASE UNA EMPLEADA formal para las piezas con muy buenos informes. sin prestenciones. — Chacabuco 423.

EMPLEADA JOVEN, ASEADA, NECESITA para (Maipú) matrimonio solo. Buen sueldo. Unión Americana 615. Tratar de 2 a 4.

EMPLEADA SERIA PARA LAS piezas necesito para un anexo hotel. Delicias 2894.

BUENA EMPLEADA PARA LAS piezas necesítase con recomendaciones en Av. España 12.

NIÑERAS

NIÑA NECESITO PARA CUIDAR guagua. San Diego 530. 9-O

NECESITASE NIÑERA CON BUENAS recomendaciones, para cuidar dos niños. Riquelme 282. 8-O

COCINERAS

AGENCIA DE EMPLEOS, SAN DIEGO 188, de José A. Carmona. necesito urgente cocinera, sirviente de mano, y mozo casa inmejorable. 8-O

BUENA COCINA ECONOMICA $ 90 vendo, San Isidro 1682. O-7

NIÑA SEPA ALGO DE COCINA, necesito. Teatinos 742. O-7

COCINERA JOVEN, COMPETENTE, recomendada, necesito, para familia de cinco personas. Sueldo $ 60 mensuales. Miraflores 330. 7-O

AYUDANTA COCINA NECESITO puertas adentro, sueldo y propinas. San Diego 219 (altos).

EMPLEADA COCINERA COMPETENTE con buenos informes encontrará ocupación en casa de tres personas extranjeras en Copiapó 959, sueldo $ 80.- de 8 a 8.30 de la mañana y de 1.30 a 2 de la tarde.

NECESITO COCINERA CON RECOMENDACIÓN, Eyzaguirre 1118.

NECESITO COCINERA RECOMENDADA, buen sueldo, Balmaceda 631.

NECESITO NIÑA AYUDE COCINA comedor, lavandera. Morandé 791. O-7

COCINERA RECOMENDADA PARA tres personas necesito. Gálvez 185. O-7

EMPLEADA PARA LA COCINA, recomendada, necesito. Santa Rosa 124. 8-O

EMPLEADA PARA LA COCINA necesítase. Cueto 255. O-7

NECESITO COCINERA. BASCUÑÁN 1506. O-9

EMPLEADA PARA LA COCINA, sueldo $ 60, recomendada, necesito. Serrano 174. 9 O

$ 50, SUELDO, COCINERA PARA dos personas, inútil presentarse sin recomendaciones, de 1 a 4, en Morandé 756.

NIÑA SEPA ALGO DE COCINA NECESITO. Diez de Julio 548. 8-O

COCINERA NECESITO, NATANIEL 1269. 10-O

BUENA COCINERA SIRVA EN HOTEL o restaurant Centro Demócrata Blanco Encalada 2814. 8 O

COCINERAS, COMEDOR, PIEZAS, mozos, necesita, San Diego 206, pasado Tarapacá, Agencia.

NECESITASE UNA COCINERA REGULAR edad. Lira 57. O-8

COCINERA JOVEN POCA FAMILIA Rosas 1374. O-8

COCINERAS DE MANO, NECESITO varias, Bandera 339.

BUENAS COCINERAS Y MOZO JOVEN, necesito. Morandé 129. 8-O

COCINERA COMPETENTE, CON recomendaciones. necesito. Bulnes 420. 8-O

Pectoral Borussoff

Calma los acceso; de tos convulsiva.

SEÑORA O NIÑA PARA LA COCINA, necesito. Almirante Barroso 331. 9-O

NECESITO COCINERA SIN NIÑOS, para 2 personas, sueldo $ 50. Lira 67.

NECESITO COCINERA Y SEÑORITA para los comedores. Matucana 780. 8-O

COCINERA NECESITO. MERCED 334, Sastrería. O-8

SE NECESITA BUENA COCINERA con recomendación. Buen sueldo. Alameda esquina San Diego.

NECESITO COCINERA CON RECOMENDACIÓN. Delicias 2659.

COCINERA NECESITO, SEPA HACER postres y cocina francesa, urgente. Manuel Rodríguez 37. 8 O

COCINERA $ 50, NIÑA MANO, 40 pesos, buena cama necesito. — Av. La Paz 534. O-8

COCINERA NECESITO, AUNQUE tenga guagua. Ricardo Santa Cruz 655.

MAESTRAS COCINA CIEN, CIENTO cincuenta pesos, comedor, cocineras, madres, hijas, mozos comedor intitutrices inglesas, necesito para Santiago y provincias. Antigua Agencia adentro garage. República 4. No respondemos por una agencia a la calle.

VARIOS

SEÑORITA, BUENA PRESENCIA, y aptitudes para teatro, presentarse: de 9 a 4. Arturo Prat 1242. 9-O

NIÑAS OPERARIAS NECESITASE. Agustinas 2333. 7-O

NECESITO CAJERA Y MAYORDOMO puertas adentro, Eyzaguirre 1147. O-7

EMPLEADA PARA LOS QUEHACERES de casa necesito. Maestranza 682. O-8

NECESITO BUENA CAMISERA Y aplanchadora de doblez. Moneda 1490. O-7

NIÑERA NECESITO. LIBERTAD 8. O-7

NECESITO NIÑAS MENSUAL $ 35 a 40, puertas a fuera. Sotomayor 29. 7-O

SEÑORITAS VENDEDORAS PARA sombreros señoras necesito. Monjitas 851.

PROFESORA NIÑITAS SEGUNDA preparatoria necesito para el campo prefiero estudios Liceo. Avenida Manuel Montt 1314.

SEÑORITA O SEÑORA PIANISTA que toque por música, se necesita en el Centro "El Cancha" buen sueldo. Tratar: en la Brigada Central de 9 A. M. a 3 P. M.

NECESITAMOS: SEÑORAS, SEÑORITAS niñas, obreras, caballeros, jóvenes, niños, obreros. Rodolfo Venegas Salas. Plazuela Santo Domingo. Agencia toda clase de ocupaciones "El que no trabajo no come".

NECESITAMOS: SEÑORAS, SEÑORITAS, niñas, obreras, caballeros, jóvenes, niños, obreros. Rodolfo Venegas Salas. Plazuela Santo Domingo. Agencia toda clase de ocupaciones. "El fiue no trabaja no come".

REMENDADORA SACOS NECESITO. Gálvez 171.

COMPOSTURERAS A DOMICILIO de máquinas de tejer y coser. Carreras 619. O-8

SEÑORITAS PARA ONDULAR, NECESITO. Agustinas 869. Pago $ 1 la hora.

NECESITO SEÑORITA PARA CIGARRERÍA. Galería Alessandri 6.

CALADORA COMPETENTE NECESITA casa Saavedra. Delicias 872.

MAESTRA COMPETENTE PARA sección envase, necesito. Rosas 3225. O-8

OCUPACIONES (Necesitan)

SE OFRECE PERSONA CASADA para bodega o Casa mayorista, en puestos secundarios. J. E. P. "La Nación". O-7

CONTADOR EXTRANJERO. CASADO ofrécese. Ernesto Lonteón. Correo 16. 9-O.

SEÑORITA HONORABLE EDUCADA se ofrece como secretaria o trabajos escritorios. E. L. Correo 2. O-7

MATRIMONIO EXTRANJERO SOLO, él cocinera, ella lavandera y quehaceres de casa, ofrécese para ésta o fuera, preferencia atender administración. Concepción 558. O-7

SRA. HONORABLE DESEA OCUPARSE, dama de compañía, regentar negocio. San Diego 976, casita 18. 8-O

JOVEN DE 17 AÑOS CON CONOCIMIENTOS de contabilidad y buena recomendación desea ocuparse como principiante en casa comercial. Dirigirse a V. C. Correo 2.

COBRADOR OFRECESE PARA CASA comercial, sociedad club, seriedad informes fianza. B. E .M. Gorbea 2737.

ADMINISTRADOR, caballero casado, con muy buenas referencias, competente y práctico en trabajos agrícolas y contabilidad, se ofrece para administración de confianza y de responsabilidad. **PUEDE TAMBIEN APORTAR CAPITAL.** Dirigirse Av. Es 101.

TECNICO MECANICO CON QUINCE años práctica en trabajos torno fresa dirección de maestranza, ofrece sus servicios. Excelentes certificados. Dirigirse a Huemul 1420.

JOVEN DE 18 AÑOS CON RECOMENDACIONES, ofrécese para casa particular, fábrica o aprendiz. Dirigirse a Aldunate 872.

JOVEN COMPETENTE TRABAJOS oficina, práctica comercial, conocimientos contabilidad, escribe máquina, buena letra, desea ocupación casa mayorista. Buenos informes. Alfonso D. T., Correo 7.

MATRIMONIO ASOCIARSE COMERCIANTE, industrial establecido, hotel, pensión, quinta. Victoria 625. O-7

SE OFRECE COCINERA COMPETENTE. San Pablo 1726, casita 4. O-8

SE OFRECE UN EXTRANJERO jardinero, hortelano con buenos informes. Dirigirse: calle Concepción 959. O-8

OBJETOS PERDIDOS

GRATIFICACION DARE A QUIEN devuelva billetera perdida ayer. — José Besoaín Lazcano. San Pablo 1549.

BUENA GRATIFICACION SE DARÁ al que entregue en Almirante Barroso 64 un bastón con puño acero de Toledo, curvo, perdido hace algunos días.

Remate de Mercaderías por orden Judicial y Segur

UNA GRAN PARTIDA DE TOCUYOS PARA SABANAS

865 — AGUSTINAS N.o 865

DEPARTAMENTO DE MERCADERIAS

El Martes 7 del presente, de 10 a 12 de la mañan

Venderé al mejor postor por cuenta del seguros lo siguien

30 Cajones de Jerez fino importado Marqués de Hoyos y Sá Romate en Amontillado, Tres Palos Cortados, Jerez Vi otras marcas, garantidos importados.

250 Planchas de fierro lizo galvanizado con manchas por a del N.o 26.

40 Barriles de cemento blanco para estucos, marca Whitte con ligeras averías.

60 Cajones de Sidra Champaña, en botellas y medias botella

17 Cajones de tachuelas averiadas y un lote de tornillos ga zados de 3" con golillas para fierro para techos.

1 Lote de Asartenes de acero diversos tamaños.

1 Lote de calzado amarillo para mineros y de ropa averiad incendio.

POR ORDEN DEL 2.o JUZGADO DE VALPARAISO

Juicio Polanco con Olsen

Venderé al mejor postor en lotes de 10 piezas con derech mayor cantidad, una gran partida de TOCUYO ESPECIAL P SABANAS MARCAS CABOTT Y RAMOPA, piezas de 36.60 m por 0.90 de ancho, en perfecto estado.

PAGO AL CONTADO

A LA VISTA DESDE HOY EN EL DEPARTAMENTO DE M CADERIAS

VICTOR ARAYA L.,

MARTILLERO DE HACIEND

FERIA Eduardo Rodríguez y C

EXPOSICION ESQ. DE ANTOFAGA

Feria HOY MARTES

A la 1 P. M. en punt

REMATAREMOS,

LLEGADOS DE CURICO, TALCA, PARRAL, SAN CARLOS

40 NOVILLOS preparados para engorda.
36 BUEYES DE TRABAJO.
28 VAQUILLAS DURHAM.
26 LECHONES GORDOS.
48 VACAS GORDAS, muy buena clase.

LLEGADOS DE PUA, LANCO, FREIRE, MULCHEN, LAUTA OSORNO, ETC.

390 VACUNOS GORDOS ESPECIALES PARA MATADERO, en VACAS, BUEYES Y NOVILLOS. Vaquillas y Lechones gord

YEGUAS PERCHERONAS

IMPORTADAS DE LA REPUBLICA ARGENTINA

20 YEGUAS PERCHERONAS, muy buena clase, sobresalien para tiro pesado, nuevas, todas servidas de potros percheron finos importados de Francia.

DE OTRAS PROCEDENCIAS

15 CHANCHOS GORDOS, llegados de San Vicente Tagua Tagu
110 CABALLARES MANSOS, de silla, montura y tiro.
15 Vacas paridas de ternero chico buenas lecheras, de la Chac "Amira"
100 Corderos lechones muy buena clase, llegados de Talca.

SOCIEDAD ANONIMA

LA FERIA 9 AVENIDA BEAUCHEF

FERIA IZQUIERDO

HOY MARTES 7

En la forma acostumbrada, tenemos diversas partidas de

GANADO GORDO

de diversas procedencias, especialmente del Sur.

También tenemos varias partidas de **CABALLARES, BUEN CLASE,** de tiro y servicio.

JUAN ANTONIO GONZALEZ EDWARDS,
Gerente.

La Feria contrata seguros del ganado en transporte ferrovia por cuenta de la Compañía La Previsora.

YEGUAS PERCHERONAS

IMPORTADAS DE LA REPUBLICA ARGENTINA

20 **YEGUAS PERCHERONAS,** muy buena clase, sobresalientes ra tiro pesado, nuevas, todas servidas de Potros Percheron finos importados de Francia.

SE REMATARAN HOY MARTES, A LAS 2 P. M.,

EN LA

FERIA EDUARDO RODRIGUEZ & CIA.

EXPOSICION ESQUINA DE ANTOFAGASTA

REMATES

REMATE EL 10 DE OCTUBRE, A las 9 P. M., ante el árbitro don Carlos Estévez, Rosas 1327, y por acuerdo de los herederos de doña Clotilde Ballesteros, se rematarán las propiedades siguientes: casa y sitio ubicados en Huemul 1427, de esta ciudad, mínimum $ 12,000; sitios números 177-A y 178A, de la Población Rosembyk, San Bernardo, mínimum $ 1,756. Demás bases y antecedentes, en el estudio del árbitro indicado, en el Juzgado de San Bernardo, y oficina del Notario don Pedro N. Cruz, expediente partición Ballesteros. 9-O

REMATE DEL NEGOCIO CALLE Independencia 2743, Negrete. Mañana a la 1.30 por conclusión negocio remataré: mostradores, vidrieras, estante, frutas máquina "Singer". Artículos abarrotes, cristalería, artículos escritorio, cuadros, paquetería, calzado y demás a la vista hoy.—Neftalí 2.o Arce.

REMATE MAÑANA 2 TARDE, ALmacén abarrotes y anexo de licores, Mapocho 3739, cuatro cuadras al Poniente de Matucana. Hay: surtido completo en abarrotes, loza, cristalería, frutos del país, vinos embotellados, licores finos, vinos sueltos chuicos, damajuanas, botellas vacías, sacos, cervezas embotelladas, artículos escritorio, paquetería, romana 500 kilos, balanza Howe, molinillo, vidrieras tendidas y paradas, tarros y frascos muestrarios, depósitos parafina, estanterías y mostradores, con o sin derecho posesión, arriendo muy barato.—Julio Vargas. —Ordenes: San Diego 958.

REMATE

Por acuerdo de los here ros de doña Corina Lope día de Carmona, se rema rá el 8 de Octubre a la de la tarde, ante los árbit don Luis H. Carmona y Luis E. Risetti, y en la cina del Actuario don nando Errázuriz Tagle, dera 345, la propiedad s da en la calle de Río a número 395, de esta ciud

MINIMUM: $ 40,900

FORMA DE PAGO. — conociendo una deuda Banco Hipotecario de Ch reducida a $ 11.296.12, y saldo al contado.

Bases y antecedentes e oficina del Notario don nando Errázuriz Tagle.

OPORTUNIDADES PARA FAMILIAS

¿QUIERE Ud. COCINAR RAPIDO Y económicamente? Compre una cocina "Svea". San Diego 82. Augusto Gral. Nov-3

ARRIENDO Y VENDO TRAJES DE disfraces. Sotomayor 872. 8-O.

COMPRO RECORTES LANA trería, seleccionados, dos peso logramo. Algodón un peso. I zaval 1115.

APARATITO ALPEL, PARA cir y marcar medias y ropa Reemplaza eficazmente el mano. Puede usarlo un niño. $ 3. Provincias $ 4 (pago reembolso). Baneda 140, ofici Santiago.

OCASION: SEÑORAS Y SE tas, por sólo $ 8, se hacen y forman sombreros. San Pablo Altos.

¿TIENE UD. SU CALZADO D sido? ¿Quiere que le quede la ra igual a la anterior? ¿tiene patos rotos, quiere que se le un parche invisible Pase al Granello 28 interior, por muy riorado que tenga su calzado deja nuevo.